(明治卅九年十月廿四日第三種郵便物認可)(大同元年七月二十六日第三種郵便物認可)

盛京時報

晚刊

九月十九日發行

因攻略光州商城 對武漢壓迫愈加重

【南京十九日電】華中軍十九日午前十一時半發表、九月十七日午前三十分、突入光州北城之一角而佔領之、日本軍更於同日午後七時十四分、繼續突破商城、完了城內之掃蕩、光州之攻略與商城之攻略相呼應、而敵武漢防衛之、二大據點、已操於日軍之手、故日軍對武漢之壓迫、愈益加重、

日軍擊破敗敵猛進 羅山危機已曝露

【光州十九日電】光州移向西方亟急追擊敗敵之日軍、十七日夕刻早在光州羅山之中間地區猛進中、以驚人之速度前進、現在亦至信陽、防備之主要據點羅山、已曝露在日軍前面、

【〇〇十九日電】光州附近大戰敗之敵、日軍向西方追擊中、〇〇十七日夕刻、在光州羅山之中間地區猛進中、其俠連部隊、以驚人之偉力、急追敵兵、完全殲滅、前方羅山、遂又曝露其危機、

猛攻顯山敵軍 迫至沙窩八粁

【商城十九日電】佔領商城後、趁勢開始猛追敗敵之日軍、十八日晨、冒豪雨猛攻商城西南七公里余家集及其南方顯山敵軍、由余家集距光州麻城間敵主要陣地沙窩、僅餘八公里、

【〇〇十九日電】十六日陷落商城後、不暇少息、開始追擊敗敵之日本軍、自十八日晨、冒豪雨開始攻擊據商城西方七基羅之余家集及其南方顯山之敵軍、

【商城十八日電】攻略敵軍大別山系北部根據商城之日軍精銳某某兩部隊、十八日晨冒紛紛之細雨、向某地一齊開始進擊、日軍將士、意氣沖天、大有直衝漢口之概、

中國事變寫眞

(上)砲擊對岸敵陣中之日軍遡江艦隊

(下)一路向漢口進擊中之日軍〇〇部隊

海軍航空隊活躍

【上海十八日電】〇〇艦隊報道部發表、

△華中方面

一、十七日上午、闖入武穴城之海軍陸戰隊、掃蕩殘敵、完全將其佔領、現繼續擴大戰果中、

二、海軍航空部隊、十七日終日、協助之遡江隊作戰、並續行猛炸陸軍前面敵軍部隊、收得莫大効果、

△華南方面

一、有力之航空部隊、十七日穿過海陸一帶之密雲、飛至梧州上空、冒猛烈之地上砲火、猛炸市街東部軍事設施、予以莫大損失、全機飛返、

二、一部航空部隊、攻擊廣九鐵路、收得莫大効果、全機飛返、

【香港十八日電】日海軍航空隊、前日賡續炸擊廣東廣西兩省各地、空襲粵漢鐵路部隊、午前三次、炸擊湛江口黎洞源潭各驛、又向廣九鐵路炸擊之部隊、破壞南崗附近之鐵路、一方向廣西省之部隊、午前十時半、在梧州出現、炸破附近之軍事設施、並無線電台、其他之〇〇機、炸擊柳州使軍官學校起火焚燒、其他損亦甚巨、

江南部隊一齊進攻 在長嶺黨軍總退却

【瑞昌十八日電】在瑞昌西部戰線長江南岸地區、勢如破竹、進擊之江南日軍部隊、十八日晨、冒秋雨、一齊開始進擊、最右翼進至黃土橋、又其左翼部隊擊破水漫湖敵軍有力部隊、確保該地、中央部隊突進敵據點王家、其左翼完全佔據周家及馬花老、在長江江岸高樹日章旗、

【瑞昌十八日電】死守湖北省內令牌老、長嶺之峻險、以抗拒日軍進擊之敵大部隊、俄爾於十七日午後、開始向大楓林、木石港方面總退却、日江南部隊、遂亦開始一齊猛追擊、

【小池口十八日電】瑞昌西部戰線、所謂朝陷一城、夕佔一寨、賡續進擊之江南部隊、本日清晨、冒淋淋之秋雨、開始一齊進擊、已進至富池口東方之夾溪湖、進出王家河東岸睥睨對岸之敵、即係江南部隊最右翼已進至黃土橋、其左翼部隊、與水漫頭之敵有力部隊激戰後、擊破該地中央部隊、突入富池口東南方十六啓羅敵據點王家、左翼部隊、將周家及梅花老完全攻陷、河岸飄揚日章旗、

豫省政府 遷往南陽

【石家莊十八日電】洛陽第一戰區總指揮程潛、前曾要求派兵數次、不料漢口仍未派來、又加日軍進至黃河北岸、洛陽危機迫近、乃決定將第一戰區司令部撤退後方、首將其兵站部、遷移南陽、刻正準備移動中、又洛陽河南省政府、亦將向南陽、鎮平分頭遷移、其一部業已遷移南陽竣事、

因日軍空炸南口

【香港十九日電】因海軍機十八日炸擊廣九鐵路南口驛、鐵路破壞甚多、故廣九鐵路、又復不通、

海軍遡江部隊 在武穴舉行入城式

【武穴十八日電】以長江堡壘馬頭鎮、武穴陷落爲轉機、日軍武漢進攻作戰、可望飛躍的進展、海軍遡航部隊、在次期作戰前、已於十八日下午在武穴舉行入城式、海軍某司令偕同某前衛隊指揮官以次、下午一時半由武穴江岸登陸、同二時在硝煙臭氣撲鼻之中、巡閱武穴攻略部隊、馬頭鎮攻略部隊、引見兩部隊長、犒賞其奮戰之勞苦、並激勵下期作戰更爲奮鬪、

黨軍頻發悲鳴

【高家領十八日電】在湖北省山岳重疊地帶繼續行進之日本軍、十七日夜、在七家鋪西方之山中、拾得致新編第卅五師副旅長之書信、判明黨軍之悲鳴如下、

黨軍軍規不嚴正、雖向百姓求茶湯不得、加以天氣炎熱、惡疫流行、我師中未病者僅旅長、參謀長二名、然彼並不向兵士給與餉糈、致到處有不滿之聲、又因日軍連日猛烈炸擊、損害甚大、然而有此峻險山地與強固陣地、雖日軍亦不能將此陷落、吾等無論至如何地步、亦須死守此處陣地、

霧？雨？混沌歐洲情勢

英法對於捷克政策 意見完全一致

【倫敦十八日電】英法會議已於十八日夜半終了、關於會談之結果、英國政府發表公式聲明如次、

英法兩國政府代表、關於現下之國際政局、已遂行無隔意之協議、然而爲促進捷克問題之和平的解決、關於此種政策、意見已完全一致、英法兩國、爲解決捷克問題後歐洲和平計、更就一般的解決策、亦希望有所協議、

含關於英法兩國對於維持歐洲和平之見解、及保障捷克共和國繼續存在之提案、而張伯倫首相、似將按照預定、於廿日攜英法會談結果、赴萊茵岸之哥蒂斯堡、與希總統開第二次會談、

英法兩首腦會議

【倫敦十八日電】抵倫敦之達拉第首相一行、暫在法國大使館少憩後、即入英首相官邸、自午前十一時開始對捷克問題英法兩國應決定態度之重大協議、該會議代表英國政府出席者、爲張伯倫首相、哈里法克斯外相、西門財相、赫爾內相、代表法國政府出席者、爲達拉第首相、邦奈外相、該會談協議二小時於午後一時暫行散會、英法兩國代表一行、赴張伯倫首相在開頓旅館主辦之歡迎午餐會、午餐會終了後、自三十五分又續行會談、

【倫敦十七日電】張伯倫總理、於十七日閣議閉會後、行將於十八日趁達拉第法國總理彭奈外長來倫敦之機會開始英法會談、英國政府、似以爲捷克問題、除施行人民投票外、無有打開殭局辦法、是以於十八日英法會談、張伯倫總理、或將主張英法共同強逼捷克承諾人民投票案、而欲求法國同意、亦未可知、

再開緊急閣議 舉行重要協議

【倫敦十八日電】英法首腦會談、十八日午前會議後、至午後三時廿分再開、前後續行四時廿分之會談、午後七時四十分暫憩、續於午後十時十五分開始第三次會談、延至十九日午前零時九分始散、法國代表達拉第首相及邦奈外相等、預定十九日天明歸還巴黎、英國政府預定十九日午前十一時仍開緊急閣議、本英法會談之結果、作重要協議、

英首相與法首相外相會談

【倫敦十七日電】張伯倫首相、決繼續十七日之閣議、十八日約法首相達拉第、外相邦奈、在倫敦開始英法會談、英法政府對捷克問題、除人民施行投票以外、無打開局面方法之結論、於十八日之英法會談上、張伯倫首相諒當受諾捷克政府人民投票案、主張此際應與法國共同壓迫捷克、以求法國側之同意、

爲割讓史地方代償 與以國際共同保障

【倫敦十八日電】英法會談十八日前後舉行三次、然會議重點、係就英法兩國可否對捷克政府作以『完全史迭登德人所成之地方、割讓德國』『對於捷克之中立化國際共同保障爲其代價』二點所成之共同提案、交換意見、最初對國際保障問題、已現難色、惟英國爲歐洲和平計、結果、亦不得已在歐洲大陸、擔負此新義務、於是双方意見、似已一致、據觀英國政府方面、當將英法會談結果、即刻傳達捷克政府、作包

英法會談席上 張首相具體案

【倫敦十八日電】據哈瓦斯通訊社倫敦支局確息云、十八日英法會談席上、英首相張伯倫以捷克對策之具體案、提出希特勒總統之要求與貝奈修大總統所謂第四案之折衷案、其內容大要如左、

一、史迭登地方德人人口佔九成九分之地域、即使合併於德國、(即加爾斯巴德、瑪林巴德及接連捷克連捷布之山岳地帶)

一、其他地域、實行人民投票、決定其統治方式、但北部要塞之大部分、仍使歸捷克政府保有、

一、解散捷克國內之共產黨、解散捷克蘇維埃同盟、

一、法捷同盟、使繼續存在、但列國關於保障捷克國境之安全、不負責任、

一、德國與捷克締結通商條約、對於捷克之輸出品、予以特惠的辦理、

對英法兩代表 捷公使致通牒

【倫敦十八日電】捷克駐英公使馬陸里克博士、十八日奉本國政府訓令、親致通牒於出席英法會談之英法兩國代表、謂捷克政府不能接受事前未徵捷克政府意見所決定之史迭登問題之任何解決案、

捷克首相聲明 反對人民投票

【巴拉十八日電】捷首相霍沙、十八日藉無線電向全國人民廣播捷克政府方針、謂在反對人民投票最惡場合、有斷然訴諸武力之決意、其演說要旨如左、

人民投票、決非解決現在問題之道、斷然不接受者也、戒嚴令在認爲必要時、雖至何時當亦實施、捷克政府尚未放棄與史迭登黨之妥協工作、在最後場合、推有不惜一戰、乃係上策、

德捷國境緊張 大有一觸即發之勢

【普拉哈十七日電】史迭登德國黨、爲對抗捷克政府之彈壓、已決定組織義勇團、據德國方面消息云、此批兵團、行將配置於德國、捷克國境全線已向國境附近德領格牢尼西集結中、又聞布列斯勞市、亦開到德國軍大批部隊、軍火等類亦相繼運到、聞捷克政府、亦對全國發下非常警戒令、總動八十萬大軍、又據德國捷克國境薩克森達爾市消息云、捷克軍隊、在國境線張布極堅之鐵條網、並投照明彈、取締逃亡德國領內者、又在史迭登義勇兵來襲時、即行開槍、取以待機而作之體勢、德國捷克國境之空氣、極其險惡、

德對史黨披瀝其決意 "絕對不能坐視弗救"

【柏林十八日電】德意志全國各放送局、連日極力放送捷克消息、十八日、對於因捷克政府壓迫奪去報紙權之德意志史迭登人、作如左之激勵放送披瀝德意志側決意、

德意志史迭登人諸君乎、日昨諸君組織義勇團消息遠播殊予捷克政府一大衝動、今捷克內閣、社會民主黨方與農民黨因政策之相左、發生內鬨、極形劇烈、惟是貝奈修大總統以下捷克政府當軸諸公、尚無速返理性等結合點、故捷克政府、毫不即撤依然暴虐、強制彈壓無力之史迭登黨、捷克政府、刻下除與共產黨聯合強壓外、且宣傳希特勒總統與韓蘭英黨、克民衆高呼和平危急之聲、已動搖決意云云、諸君乎、僅可安心、希總統前此常忠實履行其言、此次正如經倫堡黨大會所宣明者、希總統雖加以如何犧牲、亦絕對不能坐視弗救、諸君、幸各拼命高樹祖國德意志之國社黨旗也可、

德國積極行戰備

【柏林十七日電】傳聞德國政府、鑒於捷克問題愈趨險惡、自十七日晨來、以廿四小時期限、急速實行動員、又招集預備兵範圍亦極廣、節節進行準備、一旦事態險惡、德國軍出動時、德國方面之預測、大致如左、

一、德國一齊總動空軍與機械化部隊、由捷克四周急襲敵軍、在廿四小時內、潰滅捷克軍根據地、或行繳械、以奪其迄至戰爭展開之機、

一、英國結局必蹈日旁觀、且法國亦難蹶起、而蘇聯亦難作自發的援助、

一、確保匈牙利之協力、

一、實現史迭登地方合併後、準予民族自決、

此預測、一見似乎趨於極端、然德國方面、均以確信、表明此種見解、足見信賴希總統之措置、

捷政府閉鎖 通匈國國境

【巴拉加十八日電】據確息捷克政府、今日封鎖捷匈國境禁止捷克人通過國境、前往匈牙利、而波蘭國境之取締、最近似亦顯著的強化、

匈國少數民族 要求自決權

【布達佩斯十八日電】捷克國內匈牙利少數民族所結成之合同匈牙利黨、十八日開黨大會、決議要求匈牙利少數民族之自決權、匈牙利政府當局對此決議、表明支持如左、

此次匈牙利黨之決議、爲代辯全匈牙利國民之要望者、匈牙利國民、頗期待容認主張民族自決權之此項正當要求、

晚刊一大張半

巴彥縣公署第六五二號巴行拓第一〇號之三

巴彥縣招墾地區內失照聲明作廢

招墾地區內如左記失照者業經申告在案並發給新照今由本縣揭載日起經三個月後如無聲明異議者無論該照落於何人之手亦均認爲無效特此聲明

牌別	屯別	枚數	面積(垧)
蘇字牌	花園城廠屯	一一	七二、六五八
仝	證泉山屯	八	五四、四六一
仝	楊鹿嶺屯	一三	一二八、六四四
仝	鹿角嶺屯	二	八、七九〇
仝	東二道崗屯	八	五二、四四〇
仝	包寶山屯	三	一〇、七九八
仝	東包寶山屯	一	七、〇〇〇
仝	木椴房子屯	二五	五一、九〇五
仝	金家窰子屯	二	五七、〇〇〇
仝	程子溝屯	一	二七、三〇〇
東阿力罕	老道溝屯	二	一一、〇〇〇
仝	萬寶山屯	二	二二、〇〇〇
仝	老爺嶺屯	一	三七、〇〇〇
仝	老爺嶺後屯	五	二三、五〇〇
仝	門面山等屯	四	六四、二九〇
吟	門面山孫屯	一四	三三四、二三八
東阿力罕	門面山屯	三	一八、九〇〇
仝	蓀窩堡屯	一〇	三八、三七〇
仝	西萬發屯	四	三九、九八〇
仝	梁珍屯	三三	三〇五、五六五
仝	小津河三屯	二〇	七一九、〇〇〇
仝	雙陽山屯	五	六六、〇〇〇
仝	孔家屯	九	一一八、五〇〇
仝	姜寶店屯	六	四四、五九〇
仝	朝陽堡屯	五	三九、〇〇〇
阿	青頂子山屯	六	八三、〇〇七
東仝力罕	萬大橋屯	六	一五七、五〇八
仝	津河堡屯	一八	六七〇、三九四
仝	太陽溝泉子溝屯	一	三〇、〇〇〇
仝	石廠屯	八	四七、六九三
仝	興隆堡屯	二	一七、〇〇〇
仝	邵家店屯	八	一四三、三八一
仝	小津河五屯	五	四八、五〇〇
拉	半截崗屯	一一	一四七、二五〇
東仝三太	四合店屯	八	三二、〇五〇
仝	亂營子屯	三	一一、二二〇
仝	太陽溝南馬架店屯	一七	五九、五四〇
仝	炮手會屯	二	二六、〇〇〇
仝	老石廠邢家店屯	六	四一、八三〇
仝	柞樹崗屯	三	一七、七二〇
仝	西連珠山屯	六	一二、一五〇
天字牌	大黃泥河屯	三	二七、〇〇〇
北廿休林子	雙龍山屯	一	一二、五〇〇
仝	劉小舖屯	二	三五、六〇〇
合計		三〇三	三、九八三、三〇二

附錄 查失照者領名面積四至等 已於巴彥縣公報五月二十八日詳細登載

康德五年九月五日

濱江省巴彥縣長 兼 巴彥縣招墾地整備委員會 委員長王興義

宅地房屋廉價出售

茲有坐落奉天市小南邊門裡大街路東宅地數段約廿畝及城內市房住房兩所均行廉價出賣如欲購者請詢問小南關下頭皇學對過長盛合灰舖便知(介紹費從優)

遺失地照聲明作廢

啓者敝人等於事變地照被匪焚燬除請縣補發新照外聲明作廢

照名	面積	四至東南西北	土地坐落
薛萬隆	二垧五	河王夏夏	仁一呼蘭屯
王殿	八垧	田分水郭分水	仝
刁棒	六垧三畝	河劉分水田	永吉屯

磐石縣 薛萬隆 王殿 刁棒 同啓

關於本縣招墾地買收之件

安達縣招墾地整備委員會佈告第一號

爲佈告事查我國對於未墾耕地開拓一節於國內產業振興並國家財產充實上極爲緊要故自建國以來兩政府即充分注視此項也

茲查本縣未墾荒地尙屬廣大並因匪禍天災而置撩荒者亦係不少此項土地極待開拓誠爲目下之急務惟欲依賴於移民之開拓更屬至大期待是以政府依據日滿兩國之親善不可分離並兩國共存共榮之關係而圖造成我國富強基礎起見特揀選拔友邦日本帝國優秀幹練農民移殖我國以使其邁進於王道樂土之建設本縣甚於以上之國策業於九月十三日成立招墾地整備委員會而行協議土地買收一切事項至買收一節必以公平合理爲目標對於被買收區域內之住民決予以全力保障與維持希各該民勿自不安茲將買收手續及辦理方法規定於左望整備地域內之土地所有者嚴緊遵守各項速行繳照爲要倘逾期不按規定辦理時即依照地主不在土地管理法認爲地主不在地由本委員會爲之代辦一切案關產權至重且大萬勿稍有遲悞仰各該地主一體遵照勿違此佈

記

一、買收區域 國字段 恩字段 慶字段 人字段 壽字段 年字段 豐字段 家字段 趙家窩堡 高家窩堡 王家屯 李家地房子 史家地房子 孫家店東 高家地房子 田家地房子 董家地房子 王家地房子 孟家窩堡 東太平莊 東張家屯

二、收照日期 康德五年九月十三日起至九月三十日止

三、收照地址 安達縣公署 招墾地整備委員會 正德村公署 辦事處 興仁村公署 辦事處

四、(倘有故意避延不交地照者俟逾期後本署按不在段地主之辦法辦理之)

五、地照丟失或抵押於他人者須由該管村長備具証明書來署聲明

康德五年九月十三日

安達縣縣長 安達縣招墾地整備委員長 高芝秀

蒙聯滿日行政視察團 一行過奉抵京

【新京專電】蒙古聯盟自治政府、由管下各旗王公活佛及政府官吏十六人、組織滿日行政視察團、前於十六日由厚和啓程來、約以四十日期間、視察各地、一行已於十八日晚八時四十五分乘車經由奉天到新京、預定廿日下午二時半由京乘車經 由朝鮮轉往 日本視察云、

願爲防共之前衛 談立東洋之和平

蒙聯視察團長過奉談

蒙古聯盟自治政府訪日視察團團長郭爾卓爾扎布（畜產部長）與活佛廸魯瓦呼圖克圖一行十五人、十八日正午十二時廿五分乘滿華通車過奉、據郭團長談稱、

幸蒙東洋盟主日本全幅的援助、得確保蒙古民族獨立者、無任感謝、今後願爲赤化勢力防遏之前衛、確立東洋永遠之和平、大爲盡力、此次 訪日、乃爲歷 訪各方面、充分認識日本之眞姿、並代表蒙古民族三百萬人、對日本朝野之厚誼致謝意者也、

又一行當日下午四時半由奉乘〃鳩〃快車赴新京、歷訪關東軍、滿洲國政府各機關致訪禮後、廿日 過奉經 由朝鮮渡日、約以一個月期間、視察日本內地各方面、十月廿日經由大連歸國、

省市兩署籌備 秋丁祀孔典禮

奉天省公署、頃以十月二日爲秋丁祀孔之辰、爲喚起全省民衆徹底瞭解建國之精神宣傳王道並對先聖孔子表示崇敬起見、決定於當日仍由各市縣當局主持舉行隆重之式典、奉天市則仍由省公署主辦之下、盛大舉行、現省公署爲鄭重計、對於種種之行事、目下正在從事於籌備中、同時並通令各市縣亦行着手於準備云、

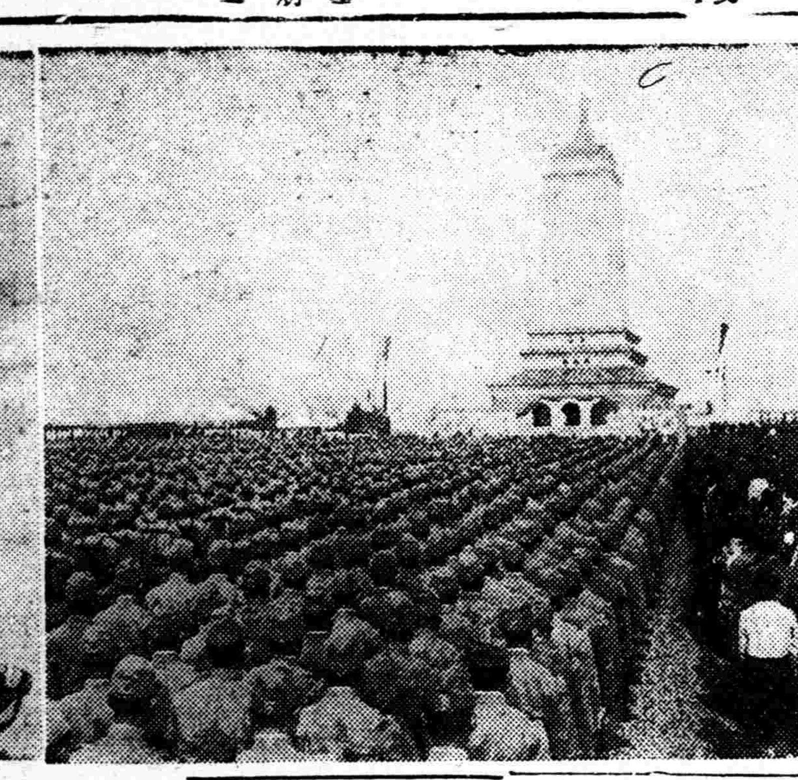

寫眞說明 （上右）滿洲事變紀念日在京各部隊參拜忠靈塔、（上左）參拜忠靈塔後之植田軍事令官（中及下）同日在奉天音樂堂舉行之事變紀念演奏會、

德國記者來滿

【大連專電】友邦德國柏林白典澤憲古拔秉際軍雜誌維馬特之編輯者阿眞特爾夫氏、乘十八午后入港之大連丸由上海抵連、下榻大和旅館、預定滯留一週、與松岡總裁會談後、視察新京及北京天津等處、蒐集滿洲國及華北關係之諸種材料云、

虎石台驛匪訊 警匪演搏戰

九月十二日午后六時四十分瀋陽縣管下虎石台驛前豫昇長糧棧、被三匪搶去國幣二百四十八元三角五分、同日午后八時該商東隣順記號糧棧、被搶去國幣十三元、該縣浦河警察署楊警尉及警尉補二名聞訊前往進捕、遂演成搏戰、双方戰約廿餘分鐘、將頭目任左成年約二十八九歲擊斃、其他匪人乘隙逃走、結果鹵獲七二三九四號手槍一支、子彈四粒、國幣一十零一元一角五分、判明該匪於八月三日曾搶奪鐵嶺警察廳高台廟派出所云、

因張總理公出 定例閣議暫停

【新京專電】十九日定例國務院會議、因張國務總理地方出張中故而暫停云、

內務局人事 斷行大異動

【新京專電】因機構大改革、爲對應躍進滿洲國現段階而整備陣容之協和會、於九月廿六日開全國聯合協議會、目下極力準備中、同時爲整備新機構、對於人事要素亦有擴充模樣、實現時、則內務局管下地方行政官吏中入協和會者當甚多、加入蒙疆官吏則範圍益廣、其人事之大異動當亦大云、

張鼓峯犧牲者 津島伍長 死体引渡

【延吉專電】張鼓峯事件勃發之後、七月十五日午后一時風雲孕醸之滿蘇國境虛頂東北方三叉路附近、因蘇聯兵在滿境不法射擊、而名譽戰死之津島憲兵伍長、關於其死体之引渡、其後曾與蘇聯側作數次交涉、近以圖們江滿蘇國境土里洞附近漂着之蘇聯飛行將校死體爲交換條件、定十九日午后一時（沿海州時間午后二時、）在滿蘇國境第八號海標附近（張嶺子）引渡云、

高勾麗產業開發與 現下之滿鮮關係

日鮮滿新經濟圈之確立 (3)

鑑以上產業之發達、內外企業家、對朝鮮工業之前途、均爲著目、該工業振興之原因者、雖有種種、第一爲朝鮮內低廉的電氣動力、供給策之確立、查日本內地之電力工業、全一地方而呈重複、故關係資本膨脹、經營費亦漲高、故低廉電力之供給頗爲至難、然鮮內之電氣事業、現雖不加算鴨江及豆滿兩江者有二百四十餘萬基羅瓦特發電可能水力、而長津江、赴戰 江等、巨大發電、適地各所爲存在、煤亦多火力電力以廉價爲供給、故此等電力之適當利用、對農業國朝鮮企圖工業國化亦非至難、

低廉電力之配給者之朝鮮工業發展之有力誘因、

其他地下資源、農產林產、水產、畜產等、前年以來日滿之間新關係、自然呈示企業家之奮鬪的舞台、如斯工業資源之發達、對朝鮮及朝鮮之厚生化、裨補處足多也、

北鮮工業之發達、依上述意見、已可明瞭、而該厚生化之朝鮮產業、更對舊高勾麗一帶地區謀滿鮮產業的協力、

現鴨綠江水力電氣之大堰堤工事、俱與赴戰江府水池之開發、作長白山西部之水電工業普羅克、現下第一期之計畫、爲平安北道朔州郡水豐洞九寧浦一帶之新建設、以總計費一億圓等造大堰堤、昭和十五年末、三十萬基羅發電爲完工、

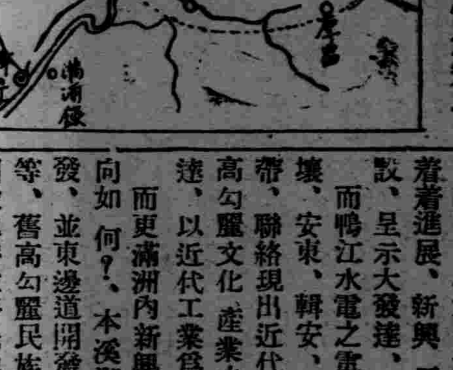

第二期工事、更謀上流地帶之開發、則渭原、輯安、慈城臨江、厚昌 等爲 開發、總電量、達百六十萬基羅、

又舊高勾麗文化產業發展之地平壤一帶地帶、現出近代工業化、重要工業之集團向此地一帶爲集中、又繼達方面以平壤、爲中心、一進向元山、一帶着進展、新興 工業 地的建設、呈示大發達、

而鴨江水電之電力体系、平壤、安東、輯安、通化之各地帶、聯絡現出近代工業地、實達、以近代工業爲描出也、

而更滿洲內新興工業地之動向如 何？、本溪湖 一帶之開發、並東邊道開發會社之出現等、舊高勾麗民族之產業文化開發地帶並移民地帶、遭逢大開發期、通今昔相關聯之脈絡者、自爲存在、

更滿洲內之工業發達狀態如何、由大連港口至新京之高勾麗民族勃興地帶、勃興金屬工業、今將達 鑛工業勃 興之機運、大連滿鐵工場、苦心鋼鐵精練、煉磨滿鐵刀、而更到鞍山之時、展開近代製鐵事業之一コンツエルン的壯觀、又奉天工業之綜合的工業經營等、悉係新興 滿日鮮近代 工業之建設、滿鮮之聯契者、得工業之勃興始爲期待也、

奉鮮滿民族建國前之地位、厚生的條件尙頗缺如、特朝鮮民族多年之風習、缺如厚生力工業資源開發、尤呈遲遲、朝鮮當局、夙着目該狀況、專謀朝鮮民族之厚生化、宇垣總督之施政方針、亦重視該關係、是係鮮滿一如之移民政策並工業政策樹立之由因、近代工業之建設、民族之厚生、並拓殖移民者、雖有時代的表現之相違、勃興的機運之關係、自具有條件、去年十二月依附屬地行政權 之移讓、滿日鮮之情勢呈頗變化、發電所等之建設、於附屬地外適當地帶、爲續續建設、又電力使用之各種工業亦呈勃興、

奉從來滿洲之發電者、悉依火力水力發電不有一處、然今利用鴨綠江、第二松花江鏡泊湖及其他河川、企圖多量之電力資源獲得、滿洲國政府、於康德四年度、已設立水力電氣建設局、着手第二松花江之開發、並鴨綠江之開發、

而完成產業 五年計畫、之場合、共計水火二百五十萬啓羅之電力獲得之計算、現達五十萬啓羅之五倍、

依水力發電所之建設、爲豐富的電力獲得、而河川治水、水田開拓地帶之移民地的開發等今日之鮮滿國境地帶之現地經營者、鑑以上之關係、爲頗重視也、今當高勾麗民族移民地經營著目之時、南滿北鮮之產業的合一、日滿當局亦不能無視也、

（完）

我訪歐使節團 在意行動

參觀米蘭市工場地帶

【新京專電】據米蘭電稱、十七日晨八時視 察米蘭市 工場地帶、參觀阿爾法洛梅奧汽車公司及其他飛機公司發動機公司等各工場意大利近代化學工業之設備、下午一時半參加市長於米蘭市公 會堂所設 之午餐會、下午 三時參觀里 拿廸機場、又參觀米蘭大寺院桑馬利亞、廸爾、格拉齊後、下午六時赴波波羅廸意大利社矣、

【又據密拉諸電訊】十六日夜到着當地之滿洲國修交使節團一行、十七日午前八時、將密拉諸市工場地帶視察、嗣於阿爾法羅妙汽車會社、克波羅飛行機會社、意蘇克法蘭西尼發動機會社等之各工場、將意大利自誇之近代化學工業設備觀覽、繼而觀閱意大利軍事教練午后一時半於密拉諸市公會堂臨市長主辦之午餐會、自同三時起、參觀利那太飛行場、及密拉 諸大寺院山 塔、馬利亞、德爾、悶拉齊市院等、於六時、訪 問波波羅 的意大利社、八時已由密拉諸出發赴比內治云、

蘇聯肅清辣手仍熾烈 使民心大爲動搖

極東地方又有大批被處極刑者

【哈爾濱專電】蘇聯肅清反革命分子之旋風、迄未終熄、展開淒慘之圖、但最近極東沿海州地方肅清、繼之阿牟爾州黨、政治部、司法關係幹部大批被鎗斃及被檢擧之事件暴露使民 心大爲 動搖、主要犧牲者如左、

一、鎗殺

阿牟爾州黨委第一書記 布拉牟內夫

同執行委員會議長 伊瓦諸夫

同檢事 嘎貝 曼

以下司法幹部十數名及政府要人黨員青年共產黨員多數、

一、檢擧、

基埃夫州黨委第一書記、 庫德里阿夫其埃夫

貝特分夫斯庫州黨委第一書記 馬爾哥林

德內夫茲卡亞州黨委第一書記

輿獲茲薩市黨委員長 塞爾尼 亞

比勞比姜市黨委議長 卡福 曼

羅西亞共和國保健人民委員 阿 塞夫

其他沿海州、海參崴、陶爾共斯坦、亞爾斯勞福斯卡亞、古爾加地方要人多數、

一、處刑

阿牟爾州檢事 諸爾茲庫

同 迅斯塔門可夫

奉市防疫委員會 因虎疫終熄改組

奉天防疫委員會、自虎疫侵入奉天市內以來、當即設置本部、從事於防疫工作、茲以近日以來市內之情形異常安堵、疫勢已經全被撲滅、以是該會有鑒及此、即將從事於縮小組織、預定於十月初旬將即改組爲衛生委員會、以資確圖市民之健康、現對防疫本部之諸種事務、正在着手於整理中云、

新京滿人記者協會代表 慰問滿日傷病兵

【新京專電】新京滿人記者協會、於第七回滿洲事變記念日之十八日午前十時、以代表全國滿人新聞界之地位、派遣幹事吳宇存、李守仁（國通、）柳龍光（大同、）曹冠山（盛京）四人、請弘報處于宣傳科長爲領導、赴日方之新京陸軍病院、滿方之 恩賜新京軍 管區病院慰問滿日傷病兵、先往日本陸軍病院、當由院長陸軍軍醫大佐伊吹日雄氏接見、經代表者說明慰問之意、並贈呈慰問金一封、院長以滿方記者協會作此意義深長之舉動、而容與談話中表示十分感謝之意、是時適使該院全体傷病兵齊集於大演藝室中、由日本少女表演慰問遊藝、乃將演藝暫時停止、導代表等登台親致慰問之詞、當由柳龍光向二百餘白衣勇士、致如左懇摯之慰問詞、謂

吾等係新京記者協會會員、乘本日九、一八紀念日之機會、代表全國新聞界同人、向諸氏親致慰問之意、諸君基於日滿議定書之精神、爲捍衛我國疆土確保治安致、受名譽負傷或勞苦罹病、吾等實由 衷心向諸氏 表示感謝、並祈願諸君多加珍攝早日恢復健康、吾等新聞界同人誓願與諸氏共同努力、俾完成王道樂士而建設東亞永久和平之偉業、諒諸氏亦同具此理想與目的云、

精神活潑之白衣勇士聞此、無不鼓掌感激、嗣參觀院內後辭出、繼赴恩賜新京軍管病院當日因星期、院長適外出、由大尉招 待、亦贈呈 慰問金一封、該院現在療養中之傷兵約二十餘人、經大尉引導赴各病室致慰問詞、不外感激與激勵安慰、並祝 復健康、旋 即辭出、適爲正午十二時云、

奉天省市兩當局調察 現存各私立特殊學校

奉天省當局以新學制之實施已屆一載、爲謀省內教育徹底健全社會文化向上之發展起見對於省內現存各私立特殊學校內容設施教育之情形實施從事於整理刷新起見、當即分別令飭各市縣當局着手調查中、以便依照新學制之統制、進行整理、現奉天市公署對市內存在之自動車學校等特殊教育者、開始調查中云、

天氣豫報

北西風 晴

昨十九日溫度 最高＝廿一度九 最低＝十三度七

省商工公會開 首次職員會

奉天省商工公會、十九日午前十時、假奉天商工公會會議室、召開第一回職員會、將附議議案原案通過如左、

一、預算案、

二、諸規程案、

（甲）、總會議事細則、（乙）、諸給與規程、

三、舊全省聯合會決議事項、

（甲）、計器公司株式募集之件

（乙）、事務局員退職津貼之件

法院旁聽錄

她住娘家屢接不回家 他在法院請交付人身

王喜中、瀋陽縣人、年二十二歲、住第五區鴉圖崗子業農、于康德元年二月二十日、娶金純三之女爲妻、結婚雖已五載、感情如同冰炭、屢以歸寧爲詞、數月不歸、本年正月間、金氏赴娘家省親、迄今七月之久、不但屢接不歸、反不見面、王喜中無奈、狀訴奉天地方法院、請求交付人身（法律新名詞即令金純三將伊女兒交出領家安度）經審判官盧雲辭、開庭審理、茲將筆錄記下、

問（王喜中）多大歲數、
答、二十二歲、
問、那縣人氏、
答、瀋陽縣人、
問、住什麼地方、
答、住第五區鴉圖崗子、
問、你是作什麼的呀、
答、我是莊稼人哪、
問、你與金純三要人嗎、
答、是、
問、什麼原因呢、
答、金純三的女兒、于康德五年二月二十日與我爲妻、時常串門去、今年去娘家、我去找她、也不回來呀、
問、金純三不叫回來嗎、
答、是金純三還說告狀、就回去、不告狀、不回去呀、
問、他（金純三）是什麼意思呢、
答、他想罷親啊、
問、你們男女感情好不好呢
答、好啊、
問、你女人不回家、究竟是什麼意思呢、
答、她父親不叫回來呀、
問、過門幾年啦、
答、五年、十五歲過門、今年她十九歲、她常去娘家、今年正月 去娘家、我去 接五六次、她父親不叫回來呀、
問（金純三）多大歲數、
答、五十八歲、
問、那縣人氏、
答、瀋陽縣人、
問、住什麼地方、
答、住第五區廣信村四台子、
問、你是作什麼的呀、
答、我是莊稼人、
問、你女兒與王喜中爲妻嗎、
答、是、
問、方才王喜中說的話、你聽明白啦、對不對呢、
答、不對、我女兒過門五年的、他（王喜中）父親是第三年死的、他們家常打吵子、找我多次、我不去、他們分家、小兩口自已過日子、不好好過、孩子都有兩個、王喜中還向我要五百元錢、我女兒串門、是他（王喜中）送去的、她（金氏）媽把她送 回家第 三天、無吃無燒、他（王喜中）大娘把她（金氏）又送回我家、現在她（金氏）自掙飯吃呢呀、
問、在什麼地方呢、
答、在小西邊門裡女工廠、
問、什麼字號呢、
答、我也不認的字、不知什麼字號、
律師崔文華、起立陳述（王喜中代理人）、
本案金氏過門五年、十五歲結婚、今年十九歲、常去娘家串門、由今年正月去娘家、接五六次不回來、王喜中求金姓李姓去說合、金純三曾要求十日限送回、到期未歸、不得已才請求交人的、請令金純三將金氏找到案爲盼、
問（金純三）下次開庭、你把你女兒找到案吧、
答、是、
審判官宣諭、本案候另定期開庭、盡押下去吧、（閉庭）

不孝慶福罪孽深重不自殞滅禍延 顯考[illegible]眞子右儀正宗奉天主院責任[illegible] 紅卍字會本溪分會責任會長王府君[illegible] 於同治九年五月十八日午時享壽六旬有九不幸於古曆閏七月二十日酉時[illegible]康德[illegible] 親視含殮即日遵禮成服謹擇于閏七月二十八日（即國曆九月二十一日）成主開弔翌晨安葬[illegible]

世誼恕不赴告謹此登報上聞

孝慈命稱孤哀子慶福泣血稽顙

（道名滿慶）（道名滿信）

友 寰居本溪縣城本宅通信處本溪湖[illegible]

訃告

清封一品夫人先妣梁母姚太夫人痛於國曆九月十五日夏曆閏七月廿二日子時壽終省寓內寢享壽六旬有五不孝國樑等親視含殮遵禮成服長孫錫元留學東京早大次孫寧元留學旅順工大聞電先後匍匐奔喪擇於國曆九月廿六日夏曆八月初三日開弔九月初四日巳時發引扶柩回新民原籍安葬祖塋叨在

戚世友寅學鄉誼哀此訃

哀子 國樑 國榮 泣血稽顙

齊衰期服孫 錫元 寧元 燕亦 泣稽首

杖期生梁玉書頓首拜

奉天小南門裡通濟倉胡同門牌十七號

聞

尋人

茲有齊齊哈爾鐵道局營業課員張國俠字劍塘係遼陽縣人年四十歲身高五尺中患神經衰弱日久不愈遂以精神錯亂於八月三十日致赴哈爾濱市治療不意於前舍中夜半出走至今未歸當出走時身穿灰色條子西服白色襯衫黑色皮鞋分旅髮無帽兩眼發直門齒時露行時頭部稍歪而上常帶不豫之色携有齊齊哈爾警察廳發給居住証明書一紙歐迷卡『OMEGA』牌懷錶一隻國幣若干如有仁人君子知其住宿處所報信因而尋獲者酬以國幣五十元或將本人送至左記處所者酬以國幣百元儲欵以待決不食言

齊齊哈爾市安福胡同門牌五號 張寶珍啟

鳴謝治愈眼疾介紹良葯

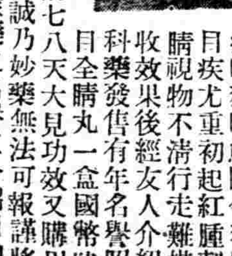

啓者敝人年二十六歲因求學時即有眼疾時犯時愈因今春特別事故急火暴發目疾尤重初起紅腫刺痛夜伸吟雲朦遮睛視物不清行走難堪屢請各醫診治未收效果後經友人介紹德家藥店東門眼科藥發售有年名譽昭著敝急購內服保目全睛丸一盒國幣肆圓外用造明睛藥水一瓶國幣肆角連治七八天大見功效又購用兩次雲朦完全退盡翳障解消轉憂爲喜誠乃妙藥無法可報謹將敝人之像片登報鳴謝略表寸心一傳揚該藥之名譽二介紹同胞患目疾之指南無論患眼疾者遠近之日請速購此藥早除痛苦而得安愈外城購用寄信不悞地址奉天市小北城門外白塔寺東德家藥店即安

外有郵費二毛 鳴人現住營口市謝青堆子 關至修謹啓

全滿歷史最古之專門店

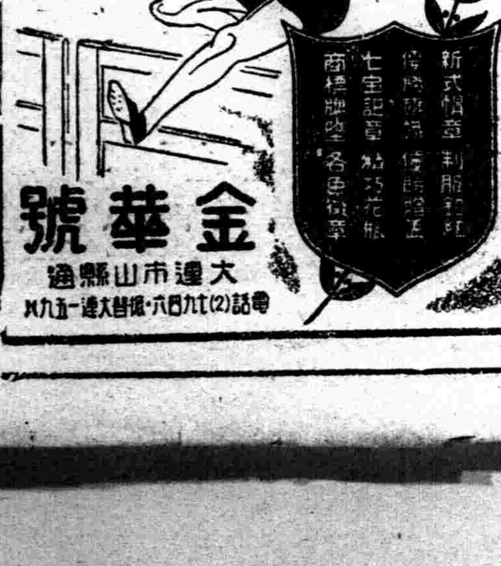

新式帽章 制服釦 徽章 七宝記章 商標牌 各色徽章

金華號

大連市山縣通

電話(2)六四九七・大連一五九八

奉天唯一高等理髮社出現

鳳凰理髮社

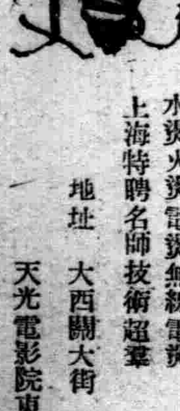

美髮整容 電機燙髮
設備輝煌 安適雅潔
樓房寬大 招待殷勤
藝術精良 與衆不同

水燙火燙電燙無線電燙 上海特聘名師技術超羣

地址 大西關大街 天光電影院東邊

兒童

創啊小朋友

創字。成就了多少名人的事業。偉人的功名不曾有一個不是由創得來的。

漢劉邦。固然是時勢英雄。然而沒有創的精神。那四百多年的帝位能姓劉嗎。

現在的偉人希特拉。他所以爲德國總統而知名於世界的。不也是因爲創嗎。

創的意思。可以當作前無古人如此作過。而自己初次作。這就是創。

偉人—發明家。藝術家…等等的人。只依着古人所云去作者終少成名。那麼我們打算作偉人。唯有創。我們一生就在創上。創成我們一生的幸福。創成万世不朽的美名。

燕子

新詩（SL）

呢喃…呢喃…呢喃…

窓中一陣悲鳴。

原來是一隻無歸宿的燕子。

奔波於黃昏路上。

徘徊於夜霧寂寞中。

燕子

妳爲什麼這樣的悲鳴。

莫非失掉了妳可愛的雙親。

享受不着人間慈母偉大的愛。

不要難過。失掉母愛者世界上不僅妳一人。

『呢喃…呢喃…呢喃…』。

燕子妳爲何不理我只唱着那凄慘單調的歌。莫非妳找不着相當的棲處隱藏妳小的身形。去避免這夜間中冷雨凄風的摧殘。

妳不要傷心…忍耐一點吧…忍耐它們一切的嚴威。任憑它盡力的凌凌。勢力威權恐怕不能永久操持在它們的手裡吧。將來它們也有會恭維妳的時候…努力…

呢喃…呢喃…呢喃…

妳爲什麼這樣狂叫。莫非妳受了同性的攻擊。不要駭怕。也不要畏縮。拿出十二分的勇敢性去和她們對抗！奮鬥！

妳的心是純潔的。妳的意志是堅强的。妳的志向是遠大的。妳的前途的光明的。只要妳努力去幹。不可灰心。革除煩腦。驅掉憂愁。踏倒前邊荊棘。戰退路上惡魔。成功在期待着妳的希望

一九三八。九。七。寫斗室中

徵答問題

上圖佛像爲四字組成。大下星期揭曉。有三名抽籤給獎。

注意 應徵者。寄至奉天隅田町盛京時報徵答部。用明信片說明。便於檢視。

小朋友信箱

稟遠足之景

親愛的母親！想前次的一封信。一定接到了！此次所稟的是上次遠足的狀況。上次是渾河的遠足。那天是特別的暖和。當我們走出邊牆外的時候。就享受鄉下的分味了！清香的空氣。陣陣的涼風。矮小的農舍。叢叢的綠林。灣曲的碧水。隱隱的遠山。眞令人異常的高興。綠林下的田禾。園內開放的桃花。更覺令外的有趣了。我們大隊走到渾河的岸上。但見那波浪滾滾河水。上下飛揚的沙塵。我們在岸上。向河水中拋岸上的圓石。在樹蔭下唱歌。鄉下的風景太多了。太美了。眞如一幅水彩的圖畫。兒。樂極了。祝妳老康健

愛兒

給文哥的一封信

英 燈下

在一天的早晨。我從甜密的夢鄉裡驚醒了。披上了制服把門開開。忽然一骨子冷風。吹的我一身雞皮疙瘩。啊。秋天到了。我就想起文哥你來了。離家千里拋下了慈母與愛弟。奔望北方。而爲的是經濟。文哥你近日身體很强壯嗎。公事很忙吧。秋風是容易得病的。文哥。[illegible]郵去的外套。我想你大概一定接着了。母親近來也很好。不很咳嗽啦。近來我們學校也注重體操了。休息時候和同學們打打球啦。運動運動很覺有趣。所以我近來也很胖啦。給你寄去一張照片爲的是。讓你看看在我們一級裡。有一同學。爲人很玩皮詼諧。所以大家送一別號『蘑菇』。一天一天的覺得很不寂寞。文哥在你那地方。也有這樣的快樂嗎？時在不早了我要睡覺了。再見。

近安

弟木易鞠躬 —奉四高—

歡迎兒童寫眞

桓仁縣長之公子、名家相、生後七月攝影

回憶

一個和樂的家庭中。忽然間霹靂一聲。親愛的慈母。因暴病而拋棄了天眞的子女竟與世長辭了。在一年之後的某天。賓客滿座。車馬迎門的。又新迎娶了一位母親。從此。父親便像獲了珍寶似的。一步不離守着這位新母親。翌日父親便哄着這位母親作兒童的遊戲。二人的形影。時時不離。共實因爲父親和這位新母親的年紀相差很多的原故。某日父親和繼母從街上逛回的時候。不知因爲什麼。這位繼母便大發雷霆。高聲怒罵。女兒相勸。反被痛罵。因此她們的感情。便破裂了。又因爲她（指繼母）財常打罵交加於年方歲的男孩。因此她們的感情益發破裂了。

又一年之久。這位母親也生下了一個女孩。從此之後。父親常因不白之冤。屢受申斥。至現在已有數年之久。卒至家敗人亡。憶起往事。實令人不堪回首。唉。秋風過而草木枯。今世之繼母。對於子女之陰毒

（張春蘭）

我們要

…作恒…

我們要……服從

我們要……崇默

我們要……謹言

我們要……知足

我們要……立志

我們要……運動

我們要……守謙

我們要……寡交

兒歌

（趙恩慶）

一。做夢

昨天黑上做個夢。夢見老鄧推車。夢見我哥打鐵。夢見我姐插花。夢見我媽那底。夢見我嫂在鍋台後邊漏細粉。

二。月曆牌

月曆牌。月曆牌。天天扯皮一張。雖然一張輕紙。但是一天光陰。

滿洲樂園

（潛昌）

一陣的春風吹去了。往日底創傷。艷陽溫和地。普照在各地方人們興奮了。生命上映出無窮的希望。這裡樂園廣瀾沃腴的平壤。凌空的長白山。活潑的松花江。都蘊蓄着無限的寶藏。五色國旗到處飛揚。正義光芒遍地輝映。和煦朝陽之下。全是王道底康莊。鄉土蘇活了。農民們都忠誠的勤忙。國土鞏固了。兵士們都嚴守着邊防。人民各盡其職沒有一個放蕩。沒有一個像從前那樣頹唐。笑絲掛在每人的臉上。聽呵！高粱葉磨着鐮刀響。看呵！大豆。包米。堆積在農場上。是多麼幽揚。堪稱爲世外桃園。東亞樂鄉。

解答（九月六日）

我國與友邦國旗紐字。爲〃滿日親善〃四字。業於截止之日。抽籤。中獎三人如下。一。關世潔（龍江省私立龍江國民優級學校）二。吳寶榮（北鎮縣崇一國民高等學校）三。程喜斌（奉天市第二國民高等學校）餘答中錄名人。禮淑吉。曹正榕。趙英斌。馬治同。修治華。牛淩霄。劉振寰。徐鳳岐。潘慧芬。太田義博。李薛閣。楊榮春。房家業。張鎮霖。劉世傑。傅蘭英趙玉英。王壽文。王素鳳。劉皓。李艷芬。馬濟中。苗景峰。喬樹春。王大順。白景霆。王知微。胡明林。劉雲樵。謝文玉。宋殿長。傅珍鑑。蘇民貴孫文英。闞作豐。呂景昌。銀浪。楊在瀛。張英賢。尙世眞徐耀武。鄭素芬。陳淑芝。孫淑芳。許光新。牛英君。董德全。王桂香。姜文會。鄭連仲齊殿榮。程蘭英。李新堂。吳英貴。張明賓。王玉龍。李貴齡。郭玉琫。敖奎貞。蘇維中白景淳。敖月英。姚鴻章。王秀蘭。吳鶴齡。馮振華。姜兆瑞。方韶南。王自富。康秀眞金玉馥。韓名芳。劉玉璽。姜德財。廖章恩。歐元綱。吳双仕。邢玉田。許亞昭。馬長鼎單錫純。李桂蘭。譚久明。劉世碩。陳德政。張化民。李友玉。田允公。高淑梅。薛承斌李愛梅。宋玉文。鍾世德。呂菊瑞。張振魁。張寶庫。宋義德。郭永發。王作仁。白治章張有德李靜羚。曲術堂。田鶴聲。

明 餘有多人。均猜中。但因篇幅有限。錄不勝錄。故錄此而止。其餘漏錄者。祈原諒爲荷。

勘誤

前次本刊首題。小朋[illegible]了之〃情〃字爲隋字[illegible]之誤。合亟更正。

賊（3）

〃宣譯〃

『那麼。請到這邊來！』那兵說完這話。便把老太婆斟了的酒一口灌了下去後說。

『啊！這是好酒呀！再給我一杯』於是又喝了一杯。那時除他以外的兵也各喝了兩杯。

『喂喂！』一個兵卒對着在馬棚裏的同僚說。『有位老婆婆拿來上等的酒來啦。哎！眞好極了。你們快嘗一嘗。好似火般的滲在肚裏……！』

正在這樣說的時候。那老太婆拿了筐進了馬棚。一看在馬棚裏有三個兵卒。一個在備了鞍子的馬上騎着。一個牽着那馬的繮繩。一個手握那馬的尾。這老太婆把酒都十足的供給他們。漸漸的酒的勁力現了出來。牽着繮繩的那來慢慢的把繮繩鬆了。放了手立在那裏睡了。軒聲漸漸的起來。那握馬尾的人也立在那裏。軒聲比牽繮繩的人更高一層。那騎在馬上的人把頭低得差不多貼了胸。軒聲起得。似鐵匠爐的風箱。這時外面火旁躺着的兵卒等也都睡得一點不動。好像石人一般了。

那大賊一見。自己的計劃全都成功。把一根繩塞在牽繮的人的手裏。換下了繮。又把握馬尾的人握的馬尾。用一把草換了下來。更把馬鞍的肚帶解開。懸在兩旁的柱上。使騎着的人仍是騎着。然而胯下的馬却被大賊騎着逃了。可是他們却絲毫不覺得呢。哎呀！險一些忘了。如果那馬蹄的聲音。豈不要驚醒他們嗎！原來早已被那大賊。把蹄用舊布包好。使他走路時不發出一些音響。小朋友！你看他想得多麼周密呀！

在這二天的早上。天還沒有大亮的時候。他便騎着那匹駿馬到伯爵的家來見伯爵。正好伯爵正在依窻往外眺望。於是兩人見了面。

『伯爵早安』！那賊說。『我把你的馬很容易的盜了來。請你仔細看看！你的兵。依舊還在守着他們的職責。仍然在那裏。去你看看吧！』

伯爵聽了他的話。很不自然的苦笑着說。

『好得很』作得很好。我想第二個問題。不至於這樣容易吧？但是。我先和你說明白。你是以賊的身分來偷我的東西。我也要用對待賊的方法來對待你！』

很快的到了夜間。伯爵夫人入了寢室。把結婚時的指環。緊緊握住。

『把窻戶或者門。都要上門加鎖』伯爵說『我不睡。我防禦這賊如果那賊若從窗外露出頭來。我便要用手槍擊死他！』

可是那賊從黑暗的地方。掩入了刑塲。把正在那天絞死的死屍。背着走到伯爵的家裏。他把梯子搭在伯爵的寢室下。把死屍擧起來。一面又一步一步的登上梯子。等到死屍的頭和窗戶相並的時候。藏在窗幕後的伯爵。忽然對準了死屍的頭擊了一槍。於是他拋了死屍。急急從梯上下來。躲在黑暗的地方。因爲那夜正是月夜亮得白晝一般。所以那賊能躲清楚的。看着伯爵由梯上下來把死屍搬到院子的那邊。而正在起始掘坑。預備埋那死屍。

洪武劍俠圖

第三回 …三三七… 【張青山】

白蓮教匪奸狡刁頑肆兇殘自作還自受

武當俠劍忠誠智勇逞神威衛國復衛民

也跟着大洒同情之淚。聽人家把話已說完。沒有什麼可聽得啦。撤身上房只見那個人。也如飛的向外去了。莫文豪隨後追赶。到在莊外。就失去那人的踪跡。既而又一想。管他則甚。我赶緊回廟爲是。所以就不來尋找。一逕回廟。進小門直至客堂。小沙彌見了說道適才間。上人找你。我們廟前廟後。尋找遍啦也沒找着。你老先生往那裡去了。莫文豪說因有一點事情。故耳歸遲。煩勞小師傅與我轉達一聲吧小沙彌說上人有論那時回來。叫你即刻去見進了禪房。見二高僧。對坐閒談。上人見莫文豪來到。當即詢問適才上那裡去了。莫文豪就將所見所聞。稟知恩師忽然間二高僧。厲聲問道。窗外何人。外面無人答言。上人笑道。有話進屋來說。要是想着逃走。休怪老僧要得罪啦。就聽外面有人答道。高僧息怒。小子遵命謁見。簾櫳一起。由外面進來一人。一身青緞色軟靠。劍眉虎目。方面大耳。氣宇軒昂。一表非俗。双膝跪倒。向上叩頭。上人一見啊了一聲說道。原來是你呀。隨向老方丈說。此子是濟台雲威。乃鐵冠道友之高足也。來者的正是雲威。討令暗探廉斌。身入敵營。竊聽他師兄弟。談話。幸耳未被發覺。以後跟到左軍。眼看着廉斌。脩書起身。在暗地跟隨店房遇二老。在樹林竊聽他們談話。得知底蘊。廉文歸家雲威是遠遠追隨。過了連橋驛。就知後面有人啦。在廉文的家中。聽完了一切。飛身出莊。就隱在樹後。等追他那個人出來。雲威心說。你跟了我半宵啦。我倒看看你是何如人也。就遠遠的追隨。進廟之後。各處尋找。聽屋中有人說話。側耳靜聽。方才明白全是一家人。轉身要走。屋裡閃下來啦。暗暗佩服。遂即答言。進房叩見。說明了自己的來意。二高僧將他扶起。又叫他與莫文豪相見。上人要過文房四寶。寫了一封書信。交與雲威。說煩你擎我這封書信。赶奔十二連橋北碧雲寺。前去報遞。然後你在合陽驛裕元店等候。我們一同向山東去。雲威接書。告辭去了。忽天亮以後。上人告辭。老方丈相送。至廟外將要作別。忽見一騎馬如飛而至。細看馬上的人。正是廉文。高僧不由得一陣感慨。可見得聚散非是偶然的。這才將他叫住。廉文過來跪倒請罪。上人叫他拜見了老方丈。再拜過了大師兄。廉文行禮已畢。站在一旁。上人說你們在此稍候。手挽老方丈。進廟去了。工夫不大。兩位高僧由廟裡回來。上人由袍袖之中。取出書信一封。遞與廉文。叫道孽障啊你的事吾已盡知。師徒巧遇。亦是前緣。這封書助你安身立命。顯達雲程。務須謹言愼行。廉文接書在手叩謝恩師指迷之恩。上人把手一揮。說你去吧。看你將來。倘再自悞。必以飛劍誅之。勿謂老僧不慈悲也。廉文唯唯遵命。拜別老方丈與大師兄。拉馬去了。上人向方丈拱手作別。師徒們。赶奔合陽驛。到在裕元店中。會見雲威。少俠客回說。書信送到監寺的手中。據說長老赶五台去了。遺僧人。將書信。追去送閱。叫弟子。致意上人。斷無遺悞。高僧嘆道。因他與汝師至近。又恐其赶五台起程。因耳命你連夜前去投書。可惜終是未及。莫文豪問道。恩師這封信。有重大的關係嗎。上人搖頭不語。二人豈敢再問。上人沉昔良久。這才說道。你們兩個人。先奔大營。見徐帥替我致意問候。對他說。貧僧隨後就來。吩咐完畢。飄揚潤袖。出店而去。他兩個人。連夜赶回山東。到在轅門候令。裡面傳見。二人隨令進帳參拜老帥。蒙恩賜座。謝過了之後入座。將一切經過說明。徐帥一聽。世外高人不久到來。喜悅不極。一者是解決這群賊匪。不至於爲難啦。而且多年不見的故友。一旦相逢共樂可知。雲威交代完了自己的公事。退舊班部之中去了。徐帥帶笑開言叫道文豪哇。自此以徐帥位旁永遠有你的坐位。不准你謙辭。因爲你師與本帥等是故友。並且與當今聖人。是忘形之交。再以你所立的勞績。例應如此。莫文豪只得稱謝遵諭。遂亦不再謙虛。及動問現在的軍事如何。徐帥就把劉公島。與賊合兵的話。對他說明。莫文豪辯眉言道。若如此說來。恐吾師亦感覺着不好辦吧。徐帥忙問却是爲何。莫文豪說道這劉公島內。原有三座大廟。全都距離在二三

小兒良藥

樋屋奇應丸

母親的慈手

投給的育兒良藥、對核發育途上的孩子、確有驚入的靈效、卽密佈

救急・治病・保健

三陣、去攻病魔

使之纖滅

主効

疳積、蟲積、閉氣假死、搐搦、眩暈、突發怪熱、牙生變蒸、感邪受熱、夜啼、痘瘡、麻疹、消化不良、瘀氣瀉泄、便色帶綠、胎毒、天生体弱的小孩

價 二十戔、三十戔 外に德用包一円

發售處 大阪天滿橋 樋屋合資會社

總經理處 大連浪速町・奉天加茂町 哈爾賓八站南馬路 日本賣藥株式會社

13—C—1

選用萬年筆好機會

特選高級十四開耐酸金筆 萬年筆大宗犧牲兩種二萬支

贈送全滿（各校學生及公務員）軍警商工各界

斷言 品質能保險計以良品表示用大爲暢銷全滿五年

實物同樣

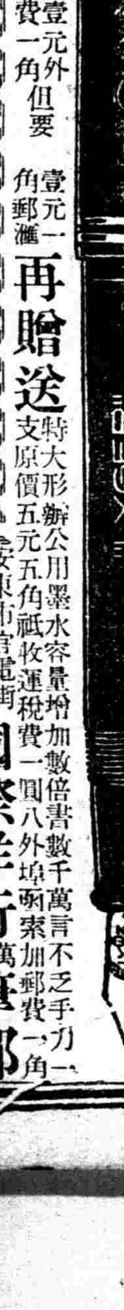

A號男用女同用支祇收運稅費壹元外原價三元萬年筆一埠函索加郵費一角 但要壹元一角郵匯

特典（如一次購滿十支或介紹十人以上即贈送本牌一支（即買十支送一支）

再贈送 特大形辦公用墨水容量增加數倍書數千萬言不乏手力 支原價五元五角祇收運稅費一圓八外埠函索加郵費一角

安東市官電街三號鴨江春後 國際洋行萬年筆部

敝報廣告事務

請通電話 二一〇二二

盛京時報廣告部

全滿各埠大漢藥商注意

大批廣木香 藏紅花 到奉特別廉價推銷

逕啓者本號向以專運川廣西藏各地名產良藥爲宗旨最近卸到大批廣木香藏紅花西藏麝香西藏靑菓多種本號以信用担保品質特別高上價目又極低廉顧客如有懷疑之點務請駕臨來觀或索樣品試驗足證明鄙號信誠不欺如承惠顧無任歡迎函索價目樣品卽速奉覆

奉天北市場十九經路西三層大樓

胡萬勝藥店批發部啓

電話 二・三一一九七〇 二・一〇六番

鼻涕常流 鼻氣不透

……最迅速而正當的治療新方法……

流鼻涕…鼻氣不透…臭…乾…嗅覺不良人等、乃發生蓄膿症肥厚性鼻炎…鼻茸…鼻加答兒等惡鼻病之證據、面貌不良、必陷入極度之腦神經衰弱、苦於頭痛或頭重、記憶力…思索力、大形減退、目耳胃腸、亦至不好、身體中發生種種餘病工作讀書皆不能進行、★如罹鼻病、何以腦內贓、面貌皆不良乎？★危險的鼻病之診查法與治療法★何種食物不宜乎？★日常生活之鐵則、鼻病一切之疑問、一讀「鼻與腦解說」之書、任何人亦能了解…患者請來明、片索要、必定無費贈呈…鼻子不良之人、必在下記症狀之內、望在病症之旁書上〇印、將其剪下、用信郵至、則必將閣下之養生法與詳細之注意事項、與書一同、全部無費懇切回答、即請一試…

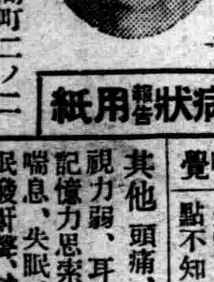

申込所 東京市芝區南佐久間町二ノ二 確報堂藥品部

鼻子不好則腦與身體面貌亦必不好

病狀報告用紙（盛京時報）

鼻汁	多、少、濃淸鼻涕、青黃色、臭、乾、
鼻塞	不塞、時常塞住、左右換班塞住、一方時常塞住、雙方皆常塞住
嗅覺	知味、稍知味、一點不知味、
其他	頭痛、頭重、視力弱、耳聾、耳鳴、記憶力思索力減退、喘息、失眠、鼻氣臭、眠發鼾聲、越睡越乏、鼻涕流入咽喉、鼻聲、呼吸困難、張口睡、胃腸不良食慾衰退

經濟與產業

滿洲之農產資源(2)

關于農業·牧畜·林業

二、滿洲之農產物收穫額

滿洲栽培作物之種類、係四十餘種、普通作物爲大豆、小豆、綠豆、粟、高粱、玉蜀黍、小麥大麥、燕麥、蕎麥、稗、小稻陸稻等特用作物、棉花、葉煙草青麻、亞麻、花(蘇子)洋麻苘麻、落花生、甜菜、瓜子兒、向日葵、藥用人參、苜蓿等爲主作物、其中大豆、粟、高粱、玉蜀黍、小麥之五種佔全農產額之七八成、就中大豆爲其大宗、

於滿洲栽培可能之有用農作物未栽培者、基國策的境地、又依農業之多角的見地獎勵栽培指導、就中關于棉花、昭和八年以來治國策綫、設各種機關、努力改良增殖、康德四年之耕作面積十萬一千町步收穫額一億一千三百萬斤、其他亞麻、煙草、洋麻(ワナフ)、ルーサン(飼料)燕麥、大麥等爲獎勵、

於康德四年第一年度之滿洲產業開發五年計畫農業部門之增殖計畫對軍需關係作物並國內需要作物設置重點、所謂現地調辦爲目標、然今次中國事變爲契機、日滿兩國入於戰時

▲滿洲農產物收穫額

	昭和八	昭和九	昭和十	昭和十一	昭和十二
大豆	四•六二〇•〇〇〇	三•三四六•八一四	三•七八五•四〇一	四•一〇四•五三二	四•二三八•九二三
其他豆類	三〇四•二三〇	二六四•〇〇一	三一四•六九九	三八一•九七五	三〇九•一九二
高粱	四•〇二一•八九〇	三•三五四•三六八	三•九八六•三六四	四•一四四•六六一	四•〇〇三•八八二
粟	三•一八四•四七〇	二•〇七六•〇四九	二•九一九•四八五	三•一三〇•〇八六	三•二三八•五四二
玉蜀黍	一•七八五•八〇〇	一•四七〇•二四九	一•八七九•二七九	二•八一九•八二八	二•〇九八•九三七
小麥	八六三•四五〇	六三八•五八六	一•〇〇五•六四二	九五三•二二〇	一•〇六七•七五五
水稻	一六六•〇一〇	二二三•三三三	二九四•八八七	四五九•八二八	五二一•五六〇
陸稻	一四三•一五〇	一二五•二二八	一四七•二二七	一五六•四三三	一三四•四三五
共他	一•七九四•六一〇	一•〇一四•七三九	一•〇九一•一一〇	一•〇二七•三三六	一•〇一八•〇七一
合計	一六•八四六•六九〇	一二•五〇三•三三九	一五•四四四•一二八	一六•三八六•九八九	一六•四二一•二九五

體制、通日滿之國力充實計畫滿洲國側產業開發五年計畫之褊强爲必要而當戰時計畫實行爲新重要課題解決者、基日滿國際收支一體之觀念、依輸出振興爲外貨獲得、

觀由滿洲國之對第三國貿易關係、輸出商品、以大豆爲第一位、故輸出增進以大豆輸出之積極方策爲喫緊、其最捷路對大豆增殖爲着目、斯產業開發五年計畫、康德五年度以降修正、康德五年之大豆收穫目標達四百五十萬噸、五年計畫最終年度之康德八年豫定五百萬噸之大豆收穫、可注目五年計畫原案中之大豆增殖、爲急速增殖之起見、耕作面積擴張爲必須、又農民金融、農業第働者補給等緩和入滿苦力之限制、强調作物轉換、對民生興隆有多大之期待、大豆增殖地方之中心地爲吉林、龍江、濱江、牡丹江、三江、間島、通化各省滿洲國產業部現對增產計畫開始 大大的宣傳、縣公署、農事合作社、金融合作社等任指導獎勵、

於滿洲銀行協會大會 田中(中銀)總裁演說(下)

今於此機會關于金融二三之事項、第一爲通貨、舊紙幣之整理、以昨年六月告一段落、一元化之 國幣之信 用確固不動、其流通遂超越國境、如華北及蒙疆滿洲中央銀行通貨政策上由是等國外之地域、回收每月數百萬圓之國幣、國幣之價値呈安定、日本金圓之間我等價堅持爲勿論、對爾餘之諸國通匯兌之實買、或强化匯管理法及貿易統制、企圖國際收支之改善、以確持其價値、自本年八月滿洲國及關東州之匯兌行政呈一元化、又兩者之外貨資金悉向本行爲集中、其運用管理呈統一、是亦國幣之價値爲一層强化之所以、滿洲中央銀行昨年十月、關于日滿資金之圓滑 交流對滿 投資之誘導、日滿匯兌之決濟在日資金之運用等、設東京支店、又滿蒙華間之經濟關係、鑑今後益益密接化、曩設張家口支行、蒙疆銀之同保持緊密連繫、最近在天津設支店在北京設辦事處、總是等基對內外通貨政策上之國策的見地、斯我幣制之基呈益益安固化于同時常檢討經濟界之實需、俱與各金融機關努力資金之圓滑、各金融機關極力努力共活動力强大、當於現下喫緊資源之開發、生產力之擴充、必要物 資之確保等、必要金融之疏通、期無遺憾、然一個有商品收多量惜貨投機等之助長懸念、金融其他不急不要方面之金融、須警戒之、所以爲國策之順應方有此舉、關于我國資源之開發、生產力之擴充、就必要之資金、期盟邦日本之投資爲多大、于同時於我國內可及的要多額之調達、故企一般之消費節約及貯蓄之精進、于■■各金融機關、相協力努存款之吸收以有效運用之按排、爲必要事、今

多額、防止資金之浪費、死藏謀生產的利 用之意義、極爲重大、關于金利、鑑其高低國民經濟之影響重大性、中央銀行漸次達正高率之金利、妥當之金利水準向各地方使侵潤、于同時各地方間之金利之差額使縮小、洽謀國內金利之平衡、各金融機關亦以此趣旨、斷行利率低下、今日都鄙之金利漸次呈調整、今後亦俱各金融機關、期其徹底、現下金融機關之使命實爲重大、更經營謀

合理化、固其業礎向信用之確立要適進、于同時、各自於其分野、努力自己之使命遂行、提携他同業者、爲必要、爲金融機關須鑑其公共的性質、不因私的之立場、 避無 益之競爭、相互謀親睦協調、連絡緊密化、 以謀一元化、 共存共榮、期其使命之圓滿達成、今同之銀行協會創立之趣旨、亦在是也、 冀協會發揮 共之機能、切望銀行負担之大使命貫徹及共業績向上發展、中央銀行亦對金融界之健全發達、金融機關之整備充實、可及的供與援助及 便宜、協 會並各銀行、今後益益本行之連繫爲緊密、提携對 我國金融 界之進步、又對國策遂行、希望寄與善處、

全滿農作物預想 哈市業者之見解

【哈爾濱十八日電】當全滿主要農作物預想數字之發表在哈物產業者帮、大體爲次之意見、對政府之增產計畫表滿腔之敬意、于同時現下食料問題之安定對輸出保進甚調之外貨吸收策處裨益爲頗大戰時體制下對日滿兩國之經濟提携割强力之一線、

觀今次發表之數字小麥以外爲約一成增收、大體如業者之預測、七月一日調查後、迨今日全滿之天候氣象雖有降雨多量之憾、除一部地方爲順調之經過比較的得免雨害、從今後實收之數字、比第一回預想不得有減少之事、

但關于小麥鑑該品降雨影響之甚大性、實收上預想相當減收然一方高粱粟、唐蜀黍等之主要食料品、就中高粱、唐蜀黍呈示成五分程度增收、而補填小麥不足、故食料問題、爲頗安心且該餘剩品充當對日家畜飼料供給、阻止市價之暴落如斯之全般的增收、決國民生活之安定、抑制物價漲起、故大體政府之政策得圓滿遂行、

奉天省商工公會 開催常務理事會

奉天省商工公會、在十九日發會式前、已於十八日上午十時、在奉天商工公會會議室召開第二次常務理事會、省下廿公會理事全体均參加、協議左開事項、下午四時半散會矣、

一、關於賦課品徵收案、

(甲)報告新京之商洽經過、

二、關於預算案、

三、關於各規程案、

(甲)總會議事細則、

(乙)各種給與規程、

以上滿場一致、均照原案通過

四、關於工業發明展覽會案與奉天商工公會發明協會共同舉辦、決於廿六日在奉天貿易會館內陳列場盛大舉行、

五、關於小麥粉配給案、

關於目前攤配小麥粉、報告省攤配實施計畫同時協議會後對策、

六、關於重要物資需給案、

關於奉天省實施中之重要物資資源調査由省實業廳榊原技正有所說明、並希望省下各商工公會、予以側面的援助與協力、

七、關於統制組合設立案、

現在之日滿各組合、無有統制、確保强力之統制經濟者、極爲緊要、力圖急速實現統制組合之設立、

向州內災害農民 低利資金之放欵

【大連】因八月十日關東州一帶襲來之暴風、州內農作物被害苹果、包米、高粱、粟、棉花等、重要農作物比被害直前收量預想爲四成乃至五成之大損害、故州廳農林課、夙對大藏省預金部、申請災害農民之明年度營農低利資金融通方、展爲至難由金融組合鮮銀交涉低利資金之融通已金融組合離決定鮮銀利率之關係、爲成立豫定融通額双方合計爲四十萬圓見當再說該資金之貸欵應災害之程度、向各農家爲放欵、災害程度之認定由農林課爲認定、

新糧不出貨 小麥粉不足

【吉林】依先般來日本粉大量入荷一安心之吉林地方又當於十月八日之中秋節、再呈小麥粉不足、迨最近入新粉出貨時機然哈爾濱製粉方針未決製粉無着手、恰當於中秋節之時小麥粉之大量市當爲必要現向吉林商工公會依賴斡旋希望總

經濟部發行福民獎券中彩號票

第五十四回福民獎券中彩號碼

茲將中彩號碼列下自康德五年九月二十二日起在各地代賣所（限得彩金未滿壹百圓者）及滿洲中央銀行各地總分支行（限得彩金在壹百圓以上者）憑券兌付得彩金（甲乙丙丁戊己六組號數相同）

經濟部 康德五年九月十六日

頭彩 壹萬圓(1)
5,244

附彩（與頭彩號數之前後號數） 參百圓(2)
5,243 5,245

二彩 參千圓(1)
13,197

附彩（與二彩號數之前後號數） 壹百圓(2)
13,196 13,198

三彩 壹千圓(1)
23,973

附彩（與三彩號數之前後號數） 伍拾圓(2)
23,972 23,974

四彩 壹百圓(23)
1,316 3,774 4,219 6,377 6,691 7,968 9,464 13,963
15,651 21,633 28,504 34,092 34,391 34,577 37,234 39,927 40,633 40,987 41,203 45,802 46,081 46,364 47,799

五彩 五拾圓(48)
467 1,033 1,142
1,457 1,544 1,636 2,745 5,107 6,809 12,550 13,970 14,439 15,384 17,539 17,548 21,471 23,650 27,052 27,246 27,922 28,866 28,959 30,050 30,333 33,111 34,428 35,647 35,926 37,168 37,672 38,966 39,133 39,222 39,237 39,476
40,300 40,418 40,701 41,178 42,073 43,207 43,389 45,917 46,370 47,021 47,570 48,145 49,796

六彩 拾圓(240)
137 164 288 544 681 818 964 1,043 1,058 1,125 1,144 1,165 1,422 1,434 1,573
2,211 2,446 3,450 3,570 3,699 3,871 3,907 4,439 4,457 4,773 5,124 5,754 5,987 6,424 6,654
6,721 6,997 7,005 7,922 8,354 8,418 8,472 8,597 8,694 9,662 9,922 10,616 10,702 10,798 10,991 11,282 11,297 11,318 11,678 11,781 12,272 12,472 12,620 12,640 12,727 12,887 12,983 13,021 13,023 13,101 13,204 13,596
14,003 14,267 14,278 14,510 14,720 15,396 15,501 15,625 15,783 15,792 15,875 16,274 16,526 16,580 16,701 16,915 17,723 17,726 18,233 18,235 19,150 19,178 19,349 19,475 19,689 20,184 20,233 20,295 20,399 20,591 20,620 20,770
20,773 20,817 20,822 20,985 21,093 21,141 21,341 21,521 21,650 21,809 21,892 22,012 22,498 22,685 22,768 23,088 23,421 23,936 24,454 24,471 24,756 25,063 25,180 25,239 25,461 25,724 25,835 25,896 26,055 26,110 26,199 26,527
26,887 26,978 27,110 27,319 27,523 27,563 27,569 28,058 28,065 28,113 28,222 28,754 28,855 28,898 29,322 29,447 30,069 30,148 30,289 31,209 31,467 31,647 31,661 31,847 32,068 32,370 32,406 32,702 32,941 33,025 33,509 33,526
33,622 33,794 33,888 34,485 34,550 34,732 35,146 36,044 36,146 36,494 36,861 37,138 37,606 37,991 38,024 38,350 38,376 38,388 38,389 38,390 38,445 38,822 38,893 38,991 39,030 39,475 39,916 40,153 40,190 40,260 40,549 40,554
40,639 40,840 40,866 40,925 41,019 41,040 41,057 41,112 41,184 41,198 41,796 41,851 42,286 42,299 42,387 42,762 42,796 43,281 43,725 43,782 44,272 44,311 44,419 44,525 44,609 44,694 44,762 44,774 45,148 45,302 45,342 45,416
45,844 45,861 45,872 47,066 47,665 47,720 47,788 47,861 48,241
48,413 48,644 48,740 48,860 49,061 49,229 49,523 49,644 49,909

七彩 五圓(600)
37 143 150 192 196 269 271 280 289 362 381 492 591 644 682 711 733 802 985 1,003
1,053 1,068 1,081 1,190 1,207 1,247 1,257 1,423 1,485 1,634 1,837 1,839 1,890 1,921 2,174 2,234 2,261 2,331 2,483 2,528
2,632 2,647 2,664 2,707 2,734 2,748 3,035 3,042 3,069 3,180 3,249 3,322 3,390 3,436 3,470 3,567 3,612 3,631 3,718 3,892 3,920 3,937 4,000 4,085 4,131 4,279 4,281 4,312 4,324 4,338 4,516 4,542
4,589 4,592 4,763 4,863 4,921 4,934 5,006 5,018 5,112 5,123 5,287 5,340 5,441 5,448 5,499 5,594 5,640 5,677 5,850 5,897 5,919 5,949 6,025 6,097 6,270 6,358 6,359 6,392 6,442 6,577 6,612 6,640
6,692 6,777 6,839 6,900 6,921 7,139 7,153 7,198 7,399 7,424 7,479 7,485 7,569 7,592 7,657 7,799 7,836 7,962 8,069 8,133 8,188 8,191 8,382 8,543 8,621 8,668 8,675 8,693 8,710 8,866 8,936 8,961
8,970 8,998 9,034 9,115 9,127 9,130 9,166 9,181 9,336 9,370 9,560 9,630 9,743 9,820 10,020 10,100 10,104 10,156 10,168 10,270 10,419 10,466 10,520 10,570 10,675 10,734 10,777 10,855 11,063 11,147 11,363 11,408
11,504 11,641 11,645 11,647 11,682 11,704 11,853 11,861 11,953 12,035 12,175 12,221 12,255 12,286 12,361 12,594 12,770 12,786 12,817 13,015 13,051 13,058 13,171 13,191 13,230 13,314 13,504 13,583 13,781 13,804 13,839 14,205
14,263 14,279 14,558 14,718 14,722 14,874 15,158 15,392 15,477 15,561 15,695 15,749 15,781 15,926 15,949 15,978 16,124 16,278 16,359 16,512 16,615 16,624 16,785 16,799 16,841 16,897 16,961 17,113 17,472 17,824 17,874 17,982
17,994 18,144 18,249 18,251 18,505 18,545 18,705 18,877 18,912 18,920 18,923 19,056 19,193 19,218 19,323 19,359 19,454 19,528 19,544 19,633 19,814 19,821 19,896 19,903 19,925 19,949 20,024 20,149 20,215 20,282 20,675 20,744
20,808 20,839 20,890 20,969 20,978 21,003 21,048 21,233 21,234 21,282 21,564 21,627 21,664 21,825 21,828 22,059 22,198 22,232 22,361 22,375 22,656 22,761 22,824 22,992 22,996 23,021 23,067 23,097 23,162 23,201 23,296 23,427
23,506 23,556 23,610 23,631 23,670 23,675 23,680 23,746 23,786 23,790 23,792 23,940 23,975 24,126 24,394 24,404 24,507 24,940 25,053 25,155 25,433 25,464 25,485 25,507 25,555 25,677 25,946 25,982 26,053 26,193 26,216 26,294
26,307 26,370 26,424 26,429 26,453 26,466 26,534 26,547 26,580 26,630 26,863 26,968 26,972 27,056 27,092 27,129 27,155 27,162 27,212 27,290 27,343 27,346 27,417 27,490 27,553 27,583 27,663 27,882 27,977 28,097 28,134 28,139
28,326 28,588 28,658 28,681 28,724 28,793 28,869 28,911 29,125 29,298 29,458 29,583 29,609 29,694 29,699 30,184 30,341 30,349 30,403 30,461 30,549 30,916 30,917 30,967 31,062 31,226 31,258 31,316 31,383 31,631 31,637 31,640
31,773 31,859 31,909 31,922 31,958 31,967 31,968 31,971 32,039 32,152 32,238 32,357 32,476 32,574 32,585 32,840 33,055 33,102 33,233 33,245 33,328 33,439 33,611 33,709 33,781 33,886 33,954 33,991 34,006 34,143 34,182 34,220
34,235 34,293 34,383 34,424 34,468 34,505 34,507 34,532 34,564 34,613 34,637 34,937 35,124 35,172 35,221 35,273 35,283 35,338 35,375 35,506 35,545 35,623 35,779 35,843 35,972 35,991 36,135 36,323 36,355 36,431 36,583 36,594
36,624 36,881 36,960 36,997 37,012 37,146 37,186 37,289 37,383 37,568 37,714 37,979 38,050 38,142 38,339 38,376 38,382 38,465 38,548 38,630 39,075 39,097 39,383 39,725 39,928 40,067 40,188 40,239 40,245 40,441 40,472 40,497
40,545 40,621 40,878 40,935 40,950 41,139 41,159 41,276 41,359 41,374 41,383 41,461 41,488 41,556 41,610 41,636 41,767 41,819 41,948 41,950 41,985 42,074 42,093 42,178 42,203 42,347 42,414 42,506 42,564 42,605 42,782 42,842
42,868 42,879 43,150 43,171 43,204 43,335 43,368 43,380 43,431 43,526 43,598 43,824 43,904 43,944 44,049 44,122 44,287 44,430 44,435 44,688 44,707 44,725 44,748 44,894 44,909 45,133 45,539 45,597 45,762 45,940 46,037 46,038
46,046 46,145 46,636 46,664 46,807 46,921 46,928 47,063 47,103 47,150 47,162 47,190 47,192 47,401 47,573 47,585 47,661 47,821 47,872 47,930 47,987 48,015 48,106 48,202 48,264 48,299 48,315 48,357 48,680 48,737 48,799 48,829
48,858 48,881 48,934 49,104 49,127 49,148 49,234 49,354 49,599 49,600 49,623 49,671 49,672 49,695 49,768 49,885

末彩 壹圓(4,999)
與頭彩末字相同者 4字

調味精粉 家家必備 味之素

亨得利 鐘表眼鏡行 奉天城內中街 電話(四)三二八三番

化痣散專治
雀斑
此藥專治雀斑汗斑風火痣黑黃等症凡有患以上各症者速購此藥擦抹一袋即愈有改換艷容之功每袋國幣一元△外埠函購不加郵費
奉天小南關老爺廟前光明里十號裡奉堂謹啓

ホンダミンB
强力維他命複合劑 (宏達命)
純胚芽製 榮養素
全滿有名藥店和百貨店全有經售

君如貧血衰弱 喝了此酒 就能恢復已往的强壯！
補血强壯
赤玉牌葡萄酒

百杯健康 千杯延年

虎骨花蛇藥酒
本藥酒專治腰腿疼痛四肢麻木肝胃氣痛小腸疝痛口眼歪斜半身不遂及婦女經血等症大瘋三九小瓶壹元八
頭痛藥 虎骨熊油
專治偏正頭痛各神經痛及暈眩失眠消除積片癮者體內之積毒每袋三角每打三元函購每次郵費壹角
瘧疾流行
每年夏秋之間瘧疾往往流行一經感染痛苦隨之冷熱交作循環作息經久纏綿傷身廢業
退瘧散
老福順堂 奉天大西大十字南關街

贈 遺〇〇早〇〇 白〇〇白〇〇 調經種子 自療全書
本書共十萬餘言分表兩厚册內容有男子遺〇早〇自療法有求孕種子良方秘術有白〇白〇根治及不能斷根的理由理論眞確名貴實驗原方由中央衞生署檢定上海市國醫公會証明倘感身罹疾病者欲索可剪報附滿郵五分函上海法租界安納金路榮生里
上海蔣種玉堂啓(盛)

銀花集
最新電影歌曲 精美印刷奇異裝飾
每册定價三角五分現售 特價八扣外埠加郵二分
代售處 奉天鼓樓北各大書局 全國各省市縣鎮書局
發行所 奉天西華門外 正大商店

盛京時報
晨刊
晚晨刊共三大張半

時論

兩巨頭之會見　（李雅森譯）

史迭登問題。一言決裂。彼此相仇。危勢岌岌。間不容髮。卒令英國驚魂動魄。不能不有勤於衷矣。故英揆張伯倫。決出馬親征。往晤希特勒總統談判。至其內容與結果如何。固猶不得而知也。吾人論個中關鍵。會有預卜於前。以安危所繫。唯視乎英國有無更進一步。獻身說法。以防大禍於將然之聰明與勇氣。今見夫英揆之決然出此。又不禁有若干疑點。頗欲覆按焉。

第一。當史迭登地方德族居民方與捷克官憲到處發生衝突時。張伯倫氏。居然請晤希特勒。對於此舉。吾人所深疑者。乃在張氏會否與法國當局磋商於先。蓋英法兩國。近數日來。中心惶惶。作萬一之慮。而有種種磋商。若夫今日之事。焉知不早在逆料之中。商就屆時由張揆飛入德國。以定生死之局耶。或當決定出發之前。以電話通知法外交部亦未可必。倘英係我行所素事出自專。則其中誠一重大問題矣。蓋英若未以諸法。逕自獨斷專行。則歐洲外交界。實頓又展開一新局面。設法國不具忍與英絕自抗德國而擁護捷克之決心。(若此決心。初無應具之理)則必將隨英以左右其步也。

翊觀巴黎特電。法國當局。既無爲人効死之志。而法邦衆民。亦不甘賭此國運。爲捷克一戰。固法民之任戰鬥員。長於不屈不撓。爲德人所公認。第以大戰以還。非已國受直接凌侵。法人雅不欲使劍而起挺身而鬭也。況至近日。捷克問題烽火告急。英法步驟。頗不一致。而操西歐一切民主國間之外交大權者。究爲英乎法乎。固世間早有定評。斷非決定於今日者也。

共第二點。爲張伯倫與希特勒談判經緯。按希特勒總統。極爲純理人物。非喜甞肆暴者流。吾人久有定評。故對彬彬有禮之英揆來訪。必不能有辱其面目也。同時。英揆既屬訪問。亦必不能貿然懇全大局。不使破裂。諒囊篋之中。定收有相當案件而往也。原德人眼中之英德關係。厥爲希特勒主張之互惠往來。即觀其累次聲明。亦莫不以修好爲方針。是亦德方早經公式聲明者也。顧介乎此間者。有德國舊殖民地問題。形成一絕大障礙。此關不破。全局不利。然則。英果欲與德謀好。對此一點。必須有所讓步。以從德國之主張也。

以意度之。張伯倫此次訪德。對此點亦將有所表白。然而。當前問題。乃又釀自居於捷克之德民自決權。若欲控制德族而賭以殖民地問題。則實風馬牛不相及也。恐希特勒氏。亦視此言爲河漢。故英國唯今之計。必須藉史迭登案險惡至此之機會。總囊德所不滿之萬千背理懸案。同令一一解決。始克不僨於事也。若僅一捷克問題。固無足重輕。所患者。星星之火。可以燎原。非從事合理調整歐局。不足爲功耳。

張伯倫氏。自昨年佩印秉政以還。對所施外交政策。英國輿論。贊否參半。擁護共現實外交者。咸曰捨實事求是之外。恐無他途。而反對方面。攻訐備至。謂首相之外交政策。無異於暴力之下。叩首求免。激烈者。且斥其身担大英帝國之運命。未免懦弱過甚。顧張氏處此。猶未以爲滿足。行將更鼓勇氣。沿吾人所指路線。毅然前進。不肯他顧也。夫世之稱道艾登外交者。固不乏其人。然倘使艾登仍主今日之英國外交。則歐西恐慌當更何如。殊不待明言而後知也。(大阪每日新聞)

德義勇隊陸續出動捷境

柏林實施燈火管制

全市空氣緊張示有一觸即發之勢

【柏林十八日電】以捷克問題重大化、而柏林之空氣極其緊張、全市示有一觸即發之勢、柏林業已施行燈火管制、並由各方面召集預備兵、又拿蒂斯黨召回親衞隊、衝鋒隊、拿蒂斯汽車隊歸休兵、結成小部隊、急向史迭登地方輸送、此批義勇兵、乃黨員精銳、將必協同史迭登德國地方民義勇隊、立於第一線、直接與捷克兵對峙、

捷因英法壓迫

或割讓史迭登地方一部

同時設置國際委會歟

【倫敦十九日電】十八日之英法會談內容、據美聯社倫敦支局十九日晨確息、報稱英法會談決定之事項如次、一、史迭登地方一部、割讓與德意志、二、史迭登地方及居住德人之移讓與德方、不用如人民投票之需費時間之方法、只由國際委員會監視、決定該國際委員會之設置案、三、提出關於締結保障特別獨立之英法德意波蘭匈牙利羅馬尼亞七國條約案、四、對之捷克政須廢棄法捷、蘇捷兩互助條約、如此則捷克政府、惟飲泣英法兩强國之壓力下、瑪沙里克前大總統歐戰後廿年之偉業於斯併毀矣、捷克豈苟延殘喘於東波西米亞、中部摩拉維亞、西斯洛伐克之一隅乎、

英法對捷國總統 正式勸告和平解決

【倫敦十九日電】英法兩國首腦部、於十八日會談之結果、遂關於捷克問題之和平的解決、決定以勸告案、是則英法兩國政府於十九日對巴拉哈駐在之英法兩國公使、各各發以訓令、似發有將右勸告案通達於貝聶修大統領之指令云、

匈國援德 匈民示威遊行

【布達佩斯十八日電】墨索里尼首相、發表援助德意志演說後、同爲防共一聯之匈牙利國民、支持德國的熱誠、益形高翹、熱狂之匈京市民、十八日晨、不期而集於郝爾第攝政官邸及德意兩公使館前、爲大示威遊行、高呼『支持德意志打倒貝聶秀』云、

包頭舉行反蔣大會

【厚和十九日電】前張家口開反蔣大會時、防共綫最要處所之包頭、十八日亦由市商會等發起勸告蔣介石下野之大會、假市內劇場盛大擧行、到會者七千餘人、爲包頭空前之大集會、

風雲緊急之歐洲・列國無不整軍經武・各懷心事・寫眞爲德國大規模軍事演習時・(左)希特勒親自蒞臨指揮・及(右)精銳砲隊列陣情況・

日軍佔領爐探附近 敵軍被擊炸潰亂

【北京十九日電】日本新銳○○部隊、九月十四日、在隴海鐵路開封南方太康西北之常營集附近、完了渡涉新黃河諸般準備、十五日晨登陸、佔領爐探附近、猛攻敵軍約兩千人、予以巨大損害、一方、十八日、須藤部隊○○架飛機、在山西省陽邑、爆炸第八路軍約三千人馬、敵受損害頗巨、陷於潰亂狀態云、

武穴日軍救難民 民衆視之感激莫名 情願協力修路架橋

【武穴十九日電】爲揚子江最大屏藩之武穴、由日軍果敢之攻擊、輕輕陷落、雖僅三日一千餘名之避難居民、竟迅速歸還市內、開始呈現明朗色調、一方自直木部隊佔領該地後、設置難民收容所以來、收集良民等與以工作、再土師部隊自十九日晨以來修理破壞之橋樑道路等、繼續可感之活躍、民衆等目睹此等光景、乃瞭解日本軍之眞意、歡喜異常、協助修理橋樑道路等工作云、

第四回日華經濟協議會 決謀具体日華經濟 關於產綿、貿易、產業三項

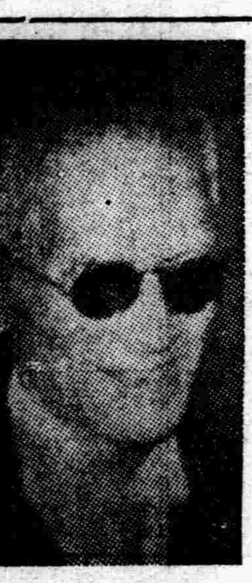

【北京十九日電】第四回日華經濟協議會、十九日午前十時開會、王克敏會長平生副會長以下各委員出席、基於已決定之日華經濟提携大綱、先決定對如左三項、

一、棉花增產
一、貿易促進
一、產業開發

謀具体化、午後一時散會、散會后、以澤秘書談話形式發表如左、

本年七月一日之本□議、堂堂樹立日華經濟双□互相依存之根本原則、爾來爲具體化計、於本會各部門、有所銳意考究、維時、恰值漢口攻略節節進展之際、爲期早日促醒蔣政權治下抗日迷夢、力率日華關係返回經濟正途、業經得有成案、故將漸次移於實行、

(一)、棉花爲日華經濟工作根本原則上、最適切具現之代表者、不特爲華北居民最有利之農產品、抑亦日本最重要之產業原料、尤是、審議決定日華協力增產之具體方法、自然、本問題與華北民衆食料問題有重大關係、故須加以充分考慮也、

(二)中國聯合準備銀行之機能、更須强化、他方、華北必需之第三國產資材、復須使其容易輸入、是爲華北之金融貿易、從而爲安定民衆生活、爲開發華北資源、均有可及的迅實現之必要、故決定除使中國聯合準備銀行設外國匯兌基金外、且利用華北物產輸出、以交換第三國產資材輸入華北、以謀貿易最健全之發達、

(三)呼應日本進行設立華北開發株式會社之餘、對於華北重要產業煤、鐵、電力、鹽及煤液化五大事業、基於日華共存共榮之原則、於中國政特殊法下置中國法人附屬會社原則下、由日華合辦、必要之時、或更使第三國資本參加、以設立焉、日本政府及中國政府、爲期其事業圓滿發達、審議竭免各種稅捐及其他助成之根本原則、完全意見一致云、【寫眞爲王克敏】

史黨對抗捷國彈壓 結成義勇兵四萬人

【柏林十八日電】據海通社德列斯登電報、該地已結成擁有四萬人之史迭登義勇軍、刻分爲四軍、氣焰大擧云、

【又電】自史迭登地方逃往德意志領內之德意志史迭登黨中、男女總數、十八日現在、達八萬四千人、

【又電】據捷克確息、史迭登黨、決定對抗捷克政府彈壓、各地刻下組織敢死義勇團

臨府改革機構 對處漢口陷落後之情勢

【北京十九日電】臨時政府、爲應付漢口陷落後之新情勢計、力謀改革政府機構、而充實行政部內務局、據十九日發表、決定廢賑濟部、使與內務部合併爲內政部、以現賑濟部總王揖唐氏爲內政部總長、又現在之財務局改爲財政部、使稅統公署、包含其內、財政部總長、由現中央聯合準備銀行總裁王時璟氏兼任、又廢行政部、使交通局與外務局爲直隸於行政委員會之部云【圖爲任內政部總長之王揖唐】

交通職員一齊怠業 蘇俄伯力方面形勢不穩

【東京十九日電】據達確實方面之情報云、蘇俄伯力方面、交通從業員由八月下旬怠業、直迄九月上旬、致鐵道及船舶之運行激減、伯力市各停車場之存貨、堆積如山、因暑氣腐敗無算、食糧品甚缺乏、民心頗形搖動、蘇滿國境警備隊、集中該地、以備萬一之變、已逮捕關聯上記怠業之遠東交通關係要人五名、

交通委員會議長　瑪留夫
伯力地方委員會書記　康特拉維琪
遠東鐵道管理局長　西米烈夫
伯力遠東船舶運輸局長　奧爾勞夫
共產黨遠東地方支部書記　蘇勃勞夫、康特拉維琪

新購飛機十六架編隊飛南雄 途中因誤會被擊墜八架 黨軍昏狂演此自殺之趣事

【上海十九日電】據達當地外人側確報云、最近中國所購法國製最新爆擊機及戰鬪機、已由法屬安南某港、由陸路運抵廣西省柳州、今已接配完竣、十七日以十六架編隊、由柳州飛行場出發、飛向廣東省南雄、途中各地之天空監視所、誤以爲日機之編隊飛行、乃急報附近高射砲隊、而加以砲擊、故該機到處皆受猛烈砲火、隊長爲使地上部隊確認爲自國飛機計、命急降下、熟知地上砲火益盛、且以高射機關銃亂射之、因之十六架中之八架、被毀墜落、所餘八架、僅以餘生抵南雄耳、

日機大擧空襲柳州

【上海十九日電】艦隊報道部發表、十八日在華南方面、海軍航空隊之精銳、冒其時之險惡天候、大擧急襲廣西省柳州飛行場、敢行大轟炸、即井綺大尉指揮之攻擊部隊、於威壓地上之槍火中、轟炸格納庫及其他之建築物、粉碎其大部分、使其由四處起火與炎燒、並大破在地上之敵小型大型數機、又其他襲擊部隊、於三原大尉指揮之下、飛到該飛行場上空、將地上之敵機五機、並建築物數棟、完全破壞粉碎、兩攻擊部隊、皆全機無事歸還、柳州飛行場、因前十三日之第一次攻擊、及今次之第二次攻擊、其航空施設、已被粉碎全滅矣、

【又電】艦隊報道部十九日正午發表昨十八日在華南方面海軍航空隊之精銳○○機、冒險惡之天氣、急襲廣西省柳州飛行場、實行大轟炸、並威壓地上之槍火、炸破飛機庫及附屬建築物、而將此粉碎云、

轟炸粵漢線

【香港十九日電】日海軍機續於十九日爆擊粵漢線及廣西省梧州、炸粵漢線二回遷江口、銀盞坳、軍田等處、線路及鐵橋、所受損害甚大、又炸梧州、各軍事設施、致被炸悉毀、

決潰黃河堤防者 趙毅謀叛被槍殺

【石家莊十九日電】決潰黃河堤防、陷無辜民衆於水禍之舊東北軍百九師長趙毅、當時因建樹決河之功、而受蔣介石之表彰、日軍佔領開封時、任後方破壞司令、於鄭州以權位施虐黎民、頗爲民衆所眦目、最近因離反共産軍而謀叛之罪、被由河南東部、招往漢口、於十日被處槍決矣、

爲脫退股東啓事

逕啓者敝東徐□□堂『即徐萬祥』曾于康德二年出資[illegible]元正計作錢股壹俸除于康德三年自動抽出陸厘已立有退證外共餘四厘經同中人[illegible]與徐坤堂管理『即徐萬祥之[illegible]』養老之用今者該堂『即徐坤堂』不欲前途願將此錢股四厘退出併徐王盛堂名下承領巨太隆之容身股陸厘亦願同時退出對於號內之貨物舖墊及錢石賬目等均經徹底點訖毫無遺漏處應歸之款均經如數提出以後概無糾葛繼之巨太隆今後[illegible]任何發展概不與徐萬祥徐坤堂相涉脫離完全關係事關重要合亟登報聲明俾衆週知

遼源縣 巨太隆 徐萬祥 徐坤堂 同啓

君欲食眞正最上等小麥粉乎請購長城牌麵粉

敝社以最精良機械製造最上等小麥粉向來暢銷於遼西各城市今爲救濟麵慌起見乃晝夜加工製造各處主顧如欲成車大宗批買固所歡迎然少數函購備家庭與商號自己食用少雖一二袋多則數拾百袋均可分與由火車零担運上極感便利綠長城牌壹等粉價每袋五、八六如外城買麪必送車站外加車力每袋三分價紙下付倘欲函購請先由中央銀行照數匯欵但代金謝絕

溝幫子 長城製粉株式會社啓

聘任法律顧問通告

敝人等茲聘任律師康作舟爲法律顧問嗣後關於敝人等一切財產權利名譽信用並其他法律行爲事項悉由該大律師保障辦理特此通告

錦州市北街大人府胡同門牌一〇五號
承繼人 李可治 李少蘭
右法定代理人 李松林 謹啓

受任法律顧問通告

本律師茲受任已故李榮廷繼承人李可治李少蘭之一切財產權利名譽信用及其他法律行爲倘有侵害之者本律師負依法保障之責任此啓

錦州市北街大牛樣子胡同門牌二二一號
律師 康作舟

緊要聲明

今聘永尾龍造先生爲敝號等常年顧問嗣後對外一切均由該顧問負完全責任特此聲明

本溪縣 廣泰盛 公悅成 張碗鋪 福增利

緊要聲明

茲經本溪縣廣泰盛公悅成張碗鋪福增利等商號聘敝人爲常年顧問嗣後該商號等對外一切均由敝人負完全責任恐未週知特此聲明

永尾龍造 電話三一五五八七

律師谷滿代表伊良緊要聲明

頃據伊君良稱鄙人祖塋郎家墳坐落奉天市西毛君屯該塋古松經鄙人由族衆手買得有買契爲憑爲永保祖塋計曾呈豪奉天市署令區保存名勝古蹟在案倘有盜賣上記墳樹者無論任何人買去概作無效請代登報聲明等語合代登報聲明

奉天地方法院北胡同一號
律師 谷滿謹啓

聲明失照作廢

逕啓者敝人自置遼源縣臥虎屯基地兩號1原領名舍沁加卜七十六號一垧一畝四分五厘2得沁加卜領名六百七十八號七畝零七厘現值土地申報途中遇雨遺失除聲請官署作廢補照外理合登報聲明

遼源縣臥虎屯 韓舍楞尼瑪啓

遺失聲明作廢

敝人原領通化縣二區向陽甲棒錘砬子土地一段面積十九畝東至嶺西至河南至棒錘砬子北至砬頭此項地照於大同一年六月間被匪焚失除請縣署補發新照外特此聲明作廢

陳炳泰啓

漢醫高深許可證燒失聲明

爲聲明事査大同元年中秋節日因吉林伊通縣城被匪攻陷致將漢醫高深於奉天市公署所領得之外科（民國十八年九月一日考取）幼科（同年十一月三日考取）漢醫許可證書各壹通均被燒失除呈報伊通縣署備案外特此登報聲明

漢醫 高深謹啓

遺失大照聲明

敝人原有地二段坐落瀋陽縣德勝營子村南一段中則十四畝東至本主西至道南至李寶善北至本主一段中則一〇畝西至本主東至道南至李寶善北至邢德□計照兩張係張銓領名該項地照於康德三年間一併遺失除請縣署補發新照外特此聲明作廢

張銓啓

外交機構強化擴充 斷行改革要點
滿洲國躍進發展對外事務繁忙

【新京專電】滿洲國外交事務、於中國事變後、因華北華中並蒙疆地區之三政權、誕生相互交換、通商代表及德意防共兩聯邦之承認滿洲國、進行外交使臣、相互交換、並締結通商協定等、遂爾事務日見繁忙、是以現在外務局機構並人事大有終難期外交事務完全遂行之勢、當局乃思用何等方法、斷行外務機構之改革擴充、以確立適應現下情勢之外交陣鐵壁、此項論調、政府部內以及一般輿論、俄然翹起、一部人士、以爲政府已使關係事務當局、擴充外務局合理的機構、關於外交機關之改革、要使現在外務局不爲國務總理直屬機關而成獨立之外務局爲是、似此外務局獨立論、頗形有力、而另一部份人士、則力倡外務局須依然歸國務總理直屬、確立日德意、三友邦等正常國交關係、伸令與締約國圓滑之外交事務、較現在完全遂行、設置執掌條約並通商部內事務之部科、網羅政府各部之權威者、以補現在不備、而掌通商、條約兩部門事務云云、總之、現在外務局、機構並人事方面、已至必須擴充强化之時機、而政府諒將斷行之要點則有如左四端、

一、滿洲國政府與德意兩防共友邦間、通商協定締結既終故今後尤有協定事務圓滑、運行及與各國間緊密連絡之必要情勢、是以新設條約通商(假稱)部門之機關、

一、新設之條約通商部內、由國務院、企畫處、經濟部、產業部及其他關係各部、選拔專門官吏、管掌外交事務、

一、鑑於對蘇外交之重要性、擴大强化、現在之政務處關係各科長行對蘇外交陣之整備、

一、爲擴充外交顧問制、應選內外人材、以期外交陣容之完璧、

而政府用如何方法、斷行適應現下情勢之外務局改革擴充、以整備外交陣容乎、各方面關於此事、均極注目、

呂駐德公使 廿四日赴任

【新京專電】呂初代駐德公使、由鄭船關係、將提前於廿四日乘亞細亞號快車、偕同安漢堡總領事、澤口副領事等館員家族、自新京經大連赴神戶、十月一日、乘神戶出帆之鄭船靖國丸、就渡歐之途、而歸國中之江原參事官、則與一行在神戶會合云、

內田原田兩氏 純正音樂放送

【新京專電】以普及純正音樂爲目的而來滿之內田榮一氏及原田春代女士、已於十九日午後十時乘光號車抵京、定於廿日午後八時四十分在播音器前向全滿廣播純正音樂普及之第一聲、聞兩氏在新京公演後、擬廿二日午前七時十五分自新京赴哈爾濱、是夜在哈鐵俱樂部公演、廿四日於奉天、廿五日於大連分別公演云、

遼河口漁撈解禁

【新京專電】民生部保健司、爲對營口已發生之虎列拉防疫計、曾對遼河河口之海水使用、及撈漁曾加以禁止、近因業已入於終熄狀態、故已於十八日解禁焉、

共產機關報捏造紀事 僞稱蘇軍佔領張鼓峰

【新京專電】本月十七日蘇聯共產黨機關報普勞達報、揭載赤軍佔頭張鼓峰大題之捏造記事、同時刊登山巔樹立赤旗之僞造寫眞三四種、此乃蘇聯政府、因張鼓峰事件眞相、經過相當時、漸爲國民所知、冀以僞以寫眞、欺瞞國民耳目云、

我使節團抵里耶要港聆聽 墨首相呼應捷克問題獅子吼

【特里耶斯特專電】滿洲國使節團、十八日上午十時四十分、乘特別開駛之輕油車、自貝莆答抵意大利北方要港特里耶斯特、一行抵此、立即列席墨索里尼首相臨席之市民會、以感激心情、聆聽墨索里尼呼應捷克問題醞起風雲之歐洲政局之獅子吼、一行倍受羣衆歡呼、臨午餐會、下午、參觀聖馬爾錫造船所、四時四十五分、乃自特里耶斯特、歸貝莆察、

蘇聯騎兵又越境 在滿洲里西方被我軍擊退

【哈爾濱專電】十九日下午三時、當局發表云、[illegible]許、滿洲里西方第八十六待避驛駐屯之蘇聯騎兵數名、不法越國境線、深入滿領內數百米、且對時在梭巡中之滿洲國軍士開槍、該地我軍士不得已、與之應戰、敵始後退、是役、目擊敵方一名騎兵、爲我方擊斃、我方無損傷、

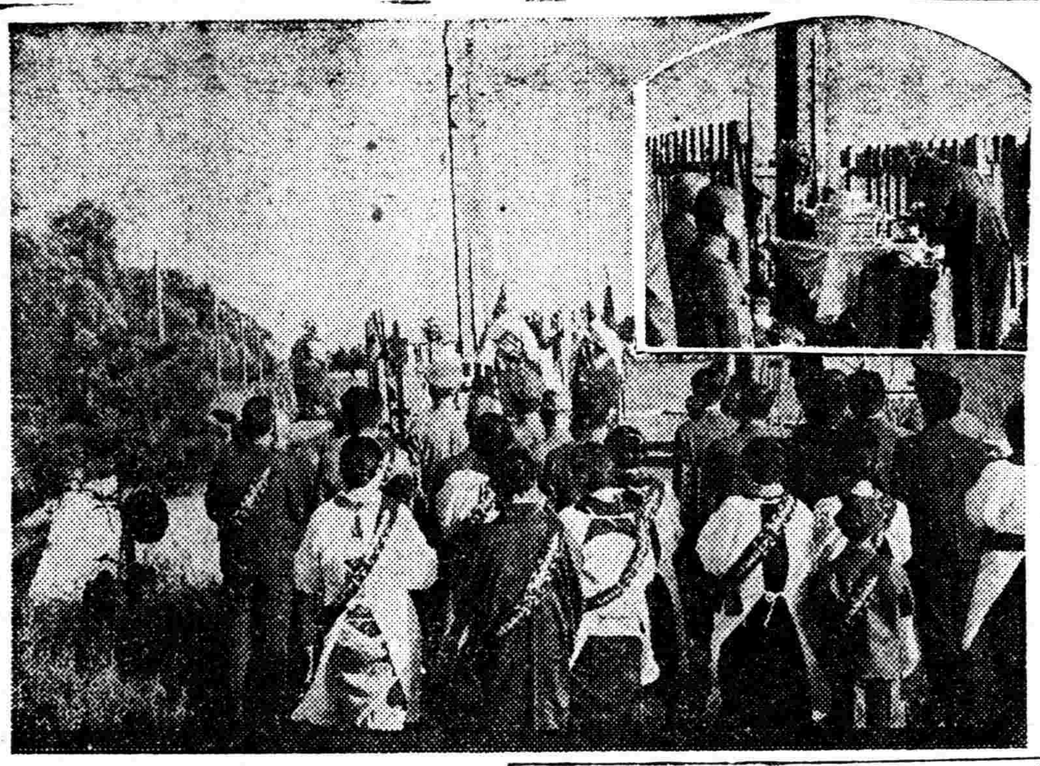

歷史靈地 北大營前

陣亡舊東北軍 慰靈祭舉行紀
慈悲廣大的友邦武士道精神

當滿洲事變七週年紀念日、參加北大營聖戰之在奉日軍勇士、將兵四十六名除永遠保持榮譽同時、慰靈該戰鬪陣亡戰友及舊東北軍戰死者、並協商援助靈地北大營保存事業、十八日午後二時起、如此勇士參集舊守備隊跡紀念碑前、舉行堂皇的發會式、由當時大隊長、現東京憲兵學校長島本少將、受柳北會名稱、推該少將爲名譽會長、推小野中佐河本大尉爲正副會長、其他決定各職員、會長小野中佐、對會員開陳希望、更對付非常時、促進各自覺醒而終了式典決議定於十九日在北大營舉行陣亡舊東北軍四百名之慰靈祭、

惟事變勃發當時、舊東北軍將兵遺骸由日軍在北大營各處安葬、無奈因種種關係上、未得慰靈之機、頗爲遺憾、今次柳北會爲主、十九日午後四時在北大營供養塔前、於坂井部隊長、第一軍管區司令官以下多數人士參拜下、由佛式嚴肅舉行慰靈祭、如此慈悲廣大的友邦武士道之發露、一般人士莫不感激云、(寫眞十九日會場全景與金省長致祭時情形)

奉天省商工會 發會式盛大舉行
經濟部大臣訓詞 金省長祝詞

奉天省商工公會發會式、於昨十九日午後二時許、在省公署大禮堂內盛大舉行矣、當日參加者、除該會全體役員外、中央經濟部大臣代理羅振邦商務司長、產業部長代理、金奉天省長、竹內次長、馬民生廳長、曹實業廳長、鄭市長、土肥副市長、姜警察廳長、加藤總領事、以及省內各市縣商工公會長、開原、鐵嶺、營口、撫順、遼陽、新民、遼源、梨樹、鞍山、四平街、海城、蓋平、東豐、西豐、西安、海龍、昌圖、延吉、承德、本溪湖滿日商工關係、及協和會並各機關關係、代表來賓等、約計數百餘家、准時舉行開會、於全體向國旗敬禮並滿日國歌合唱後、首由石田會長致詞、次爲經濟部大臣代理羅司長訓詞、金奉天省長加藤總領事等分致祝詞、繼即祝電朗讀後、於三呼大滿洲帝國及大日本帝國萬歲、並奉天省商工公會萬歲後、當即閉幕、於當日午後六時許、並假南市場鹿鳴春、舉行披露宴、席間賓主談歡、頗極一時之盛、茲將當日經濟部大臣之訓詞、及金省長之祝詞、以及石田會長式辭誌之如下、

訓辭

本日當奉天省商工公會舉行創立發會式之辰、本大臣得略述所懷、實欣快不置、

查省商工公會、乃爲省下各商工公會之中心指導機關共創立之使命、在謀連絡調整相助相扶而增進會員之共同福利、並以協助我國產業經濟之國策、而謀商工業之發達與改善是共運用如何影響於省下各商工公會者實非淺鮮、故其重任之能否完成惟有俟關係各位今後之努力、

回想我國目下、適當第二次產業五年計畫遂行之途、因之需要多數資金物資及技術勞力等、一方友邦日本帝國舉國一致邁進此次聖戰目的之達成、屢戰屢勝、所向無敵、但近代戰爭乃爲長期國力之總體戰、爲應此長期消耗戰、我滿洲國亦應與前述之產業五年計畫相併而行、不僅爲謀商工業方面之發展、於國民生活上許多不便且有齟齬之處亦應迅速且合理的防止、以期圓滑運行上述之二大國策、同時謀國民生活之安定、乃爲吾人刻下之極務、諸設無國民各自之自覺與民間然團體之協力、終難期其目的之達成、此正吾人所期待於商工公會者也、

茲當於我國產業經濟中樞地之奉天省、設立省商工公會、其意義至重且大、爲國爲民、殊堪同慶、並各管下商工公會均當設立伊始、事務見忙、關係各位、復能協力於本商工公會之設立、乃能早觀厥成、於此深表敬意、

希望關係各位、善體本商工公會重大之使命、一致協力、勇往邁進、以期達成其目的、有厚望焉、

經濟部大臣 韓雲階

(關于金省長祝詞及石田會長式詞刊載明日晚刊經濟欄內)

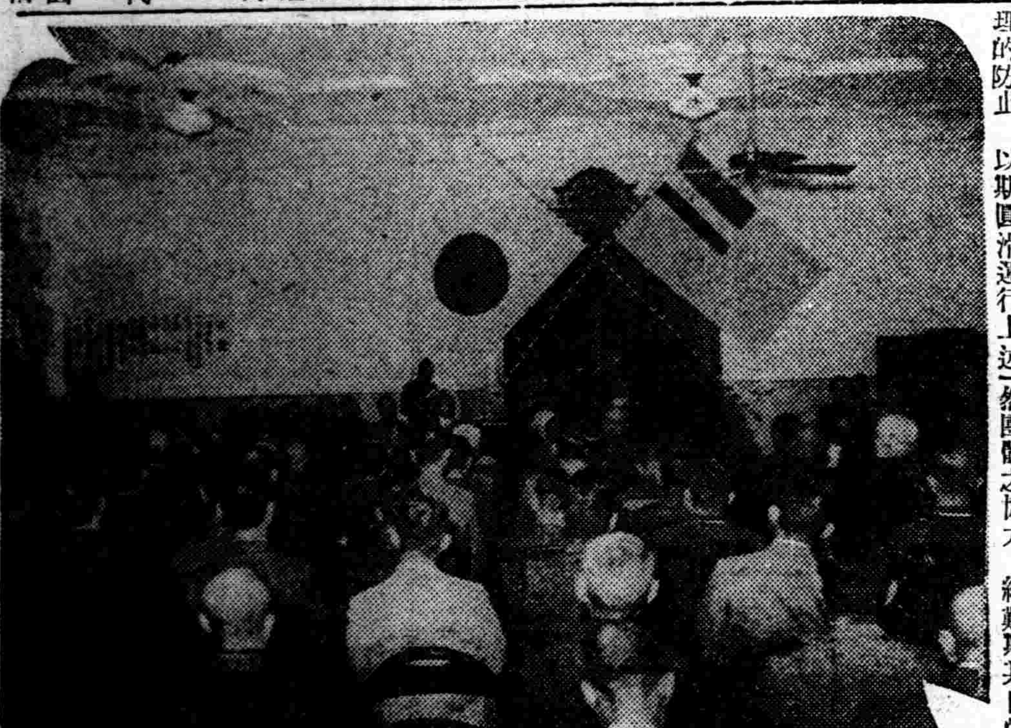

(寫眞即發會式會場)

東豐營口兩縣 大量移民計畫

八角拓務政務次官之此次來滿、乃爲移民國策急速實現之重大轉機、並明示其具體的方策、各方面對之莫爲關心囊奉天省調查中之省下東豐縣、營口縣等等各縣、放棄荒地約卅萬町步、因之該地域大量移植日本人移民之意見抬頭、頗堪注目、該地不適開發田、爲棄煙草棉花栽培之好適地、因以之爲特別移民地、又此計畫實現時、此移民實行機關、由滿拓擔當云、

張總理赴哈談 移民地視察感想

【佳木斯專電】十七日來佳之張總理一行、一泊後、乘十八日午前八時發臨時列車、赴彌榮千振移民地視察、當日午後六時二十五分歸抵佳木斯、又乘十九日午前十時二十分發飛行機赴哈爾濱矣、張總理談視察移民地之感想如左、

日本之滿洲移民、爲日滿兩國之重大國策、余對於由移民融和兩國民一事、曾抱杞憂、經此次視察後、已認識清楚矣、滿洲國有廣大之未開地、由開墾人口豐富之日本開墾、最爲合理、更由滿日兩國共存共榮之見地觀之、尤堪欣喜、移民地之實情、以民族協和爲基調、諸設施之整備、非常有良好成績、確信將來移民國策爲益匪淺、

山口十助氏 北京

由鐵道總局次長榮轉而爲華北事務局副局長之山口十助氏、已乘十九日午前八時發列車、赴職北京、

蒙古視察團 在京行動

【新京專電】蒙古聯盟自治政府管下、各部政府官吏所組成之日滿行政視察團一行二十四名、於十九日午前九時廿分、由團長郭爾卓扎布氏率領赴關東軍司令部、拜會植田軍司令官、旋於十時四十分於國務院會見星野總務長官、團長感謝滿洲國所與蒙古盟自治政府援助、至十一時始與辭而出、一行訪與安局後、出席星野長在總理官邸主辦之午餐會、午後視察市內各處、擬於廿日午後十一時取道朝鮮赴日本云、

(右圖即蒙古視察團一行攝影)

南滿譯學會招生

校址—奉天市大南邊拉宗祥胡同 電話(四)三三六五

○請勿錯過良好機會早來報名是荷隨到隨收
○實習部 初等中等高等專攻各科午前午後各班
○函授部 高等函授班…專攻函授班隨到隨試
○數學部 八月十二日新開設…算術代數幾何
△教師 張維一先生担任自午後一時半至三時半
△張氏著作(既出版…算術補充教材、初中幾何詳解、幾何辭典 新書預告…高中幾何學、解析幾何學)
○簡章函索附郵票四分即寄

奉天南二經路南頭 電話(二)二七八八番 轉限奉天二八〇九

奉天打字員專門養成所 原名奉天打字專門學校

本期新生補助課外日語學費拾圓請勿失此良機女生備有宿舍函索簡章附郵票二分即寄並備有優秀打字員待聘本校備有昭和十三年製最新式打字機 代打各種公文信件

本校校址 奉天市大南關榮草市

招生廣告

康德五年度後期招生 插班生 新生 廣告

一、商業部(第一學年(高小卒以上學力者) 第二學年 第三學年(初中卒以上學力者) 第四學年)
二、鐵路日專部(A 初中卒以上 B 高小卒以上同等學力者)
三、留學中學部(第一學年)公學堂卒

並有宿舍詳細簡章附郵票二分即寄

奉天東亞商工學校啓 址奉天大北邊門外大馬路南 附屬日本留學中學堂

日語教授 日滿書院招生 新班開學 九月二十日

普通科第一學期(初學者)
普通科第二學期(四個月以上學修者)
簡 章函索即寄本院爲研究語學者便利計所有各班均可按各人之程度隨時免試插班入學
地 址奉天市大西城門裡瀋陽縣胡同電(四)三三四六番
宿 舍本院爲遠道學員計備有宿舍

郎氏緊要聲明

茲據郎林氏郎榮貴等稱奉天市西毛君屯郎家坟爲郎氏族人總有依法總有人非共全員之同意不得處分總有物或加變更今查有族人不良份子利誘少數貧苦無知族人賤價買得坟樹假藉保存之名意圖肥已復欲以違法之買賣坟樹契約對抗總有人實屬違法敝人等除正式對之起訴外特恐世人不知詳細受欺誤買該坟松樹敝人等對於違法買賣坟樹絕不承認有效請代爲登報聲明等語合即代爲登報聲明奉天市城內皮行南胡同一三號

律師 張世琪謹啓

唯一痔藥 **化痔土龍散** 化痔膏 奉天大西關大街北下頭路一〇九號 張三多堂

函索痔圖說明付郵票四分瀋市二分即寄

天奉 漢英女子打字學院招生

本院『原名華英打字學校』

優點 創辦最早 機器最全 期限最短 出路最廣 設備最良 教材最優 用費最輕 薦職最多

入學手續簡便 年齡程度均不限隨時入學 滿英打字同時練習日語漢文簿記免費教授並不考試

本院備有樓房宿舍 簡章函附郵票二分即寄 奉天市大南門裡工部衙門胡同

本院有優秀打字員待聘 並代打各界文件

奉天日語專門學院(舊名奉天日語研究會) 電話四・三八六九號

奉天大北關財神廟胡同

新班開始 九月十五日 初等科 中等科 高等科 研究科 各科六個月修了

補習數學班 九月十五日 算術科 代數科 幾何科 講師趙樂天先生

寄宿舍 在本學院內 膳費學生自辦(一月約四圓)

(各有簡章函索可也)

奉天商工銀行

本店……奉天城內軍署街
十間房支店……奉天商埠地廿三經路
商埠地支店……奉天商埠地馬路灣東
平安通支店……奉天平安通十三番地
哈爾濱支店……哈爾濱道外正陽八道街
鞍山支店……鞍山北二條町七番地

存款	定期・活期・通知・特別活期・各項存款
放款	不動產抵押・商品抵押・貼現・等放款
匯兌	國內國外電匯票匯
其他	一般銀行業務及其他一切款項代收

金獅馬牌

車軸油 縫子油 床油 白水晶油 馬達油

發財牌滴水 羅巴德洗滌液 冰醋酸、白絞油 扇面肥皂、電石 皮帶油、油漆布 熔接捧、熔接機

奉天大華祥物產公司 奉天市五緯路一五 代表電話二一四九五九番

國光女子洋裁學院招生

◆科別…速成科本科研究科夜課日語夜課
◆課程…日語國民道德洋裁手藝家事
◆開學…十月一日
◆校址…奉天市大南門裡秋爽胡同十號
函索簡章附郵票二分(原名國光女子洋裁館)

招生

招生

十月一日新學期開始
▲由本校畢業後考票合格者最多
▲現有在校學生三百餘人
▲校中設備完善堪稱爲全滿第一
一、新式練習車十餘輛此外並有載重車
二、練習場寬敞
三、以電影教授
四、各種實物標本達數千件
五、教室宿舍設備完善
六、修理實習工場設備完全
▲另備職業免費介紹部
▲招收各科人員
本科 三個月畢業 五十名
受驗科 一個月畢業 十名
速成科 三個月畢業 五十名

株式會社奉タク附屬 (舊)滿洲自動車學校 改稱 滿洲自動車專門學院

奉天商埠地十一緯路五五 電話二一二九四四番

學則贈送

不麻不痛　神効無儔

老篤眼藥

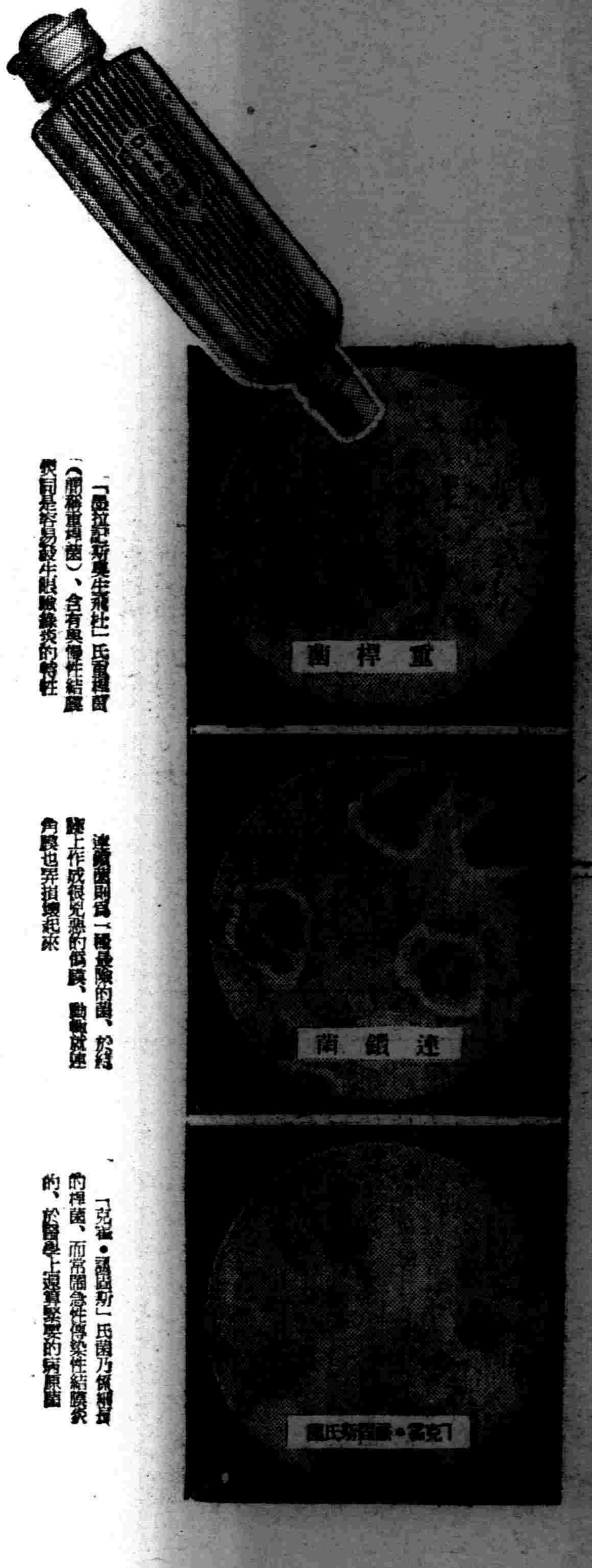

「莫拉克斯‧奧生飛杜」氏重桿菌（別稱重桿菌）、含有與慢性結膜炎同是容易發生眼瞼緣炎的特性

連鎖菌則爲一種危險的菌、於結膜上作成很兇惡的僞膜、動輒就連角膜也弄損壞起來

「克雷‧諾凱斯」氏菌乃係細長的桿菌、而常鬧急性傳染性結膜炎的、於醫學上還算緊要的病原菌

呈紅的眼　眵留的眼

要命啊　那是結膜炎的症狀！

結膜炎

結膜炎即俗稱爛眼、眵眼、火眼、瞎眼等、在所有眼病裏、最容易患得的、一犯此病乃血聚在結膜上、眼裏弄癢、眼眵多而有夾沫感、症狀漸重則像膿血似的眼眵不斷的分泌、以致眼力衰弱視物顯着朦朧的狀態、至於調治法則每朝洗臉時、先拿清水洗好了眼睛、把眼眵擦下去、而後用老篤眼藥點眼一下、總是每日如此反覆兩三次點眼纔好

總而言之老篤眼藥因於

1、殺菌作用、滅盡病原菌
2、消炎作用、消散炎症
3、鎮痛作用、止住疼痛
4、收斂作用、斂收傷面及潰瘍面、而抑止分泌物等々

如此其作用綜合的各盡各的性能、而奏優勝的功效

角膜炎

角膜炎即俗名叫暈翳眼、御傷眼、昏花眼、糜爛眼等犯瞳子的炎症、就是把眼球弄溷濁、或生白色斑點、以致視物眼花、淚流下的厲害、而在眼邊生起糜爛的、其療法則概是與結膜炎相同

老篤眼藥所具備的殺菌、消炎、收斂、鎮痛等諸般作用、對於角膜炎症亦能發十分的奏効

沙眼症

沙眼乃起初在結膜上、充血或發生顆粒、然因爲不理會疼痛、所以人們往々擱置不顧、可就顆粒逐漸增殖起來、刺戟眼球而覺乎夾異物的感、瞳子乃陰沈的發哈氣、或者眼睫毛倒着長出來使眼狀難看、這還不算甚至於移變重症、受非常之苦的時候也有、因此本症非儘早施行調治法不可、一經症狀沈重可就耽延日期、而易於荒疎醫治的、所以未見全癒的當中、千萬不可緩怠調治、至於其療法則總得於每晨洗臉後以及每日勵行老篤眼藥之點眼、不慌不忙的只要接連着點用纔好、因爲老篤眼藥的優秀作用、能殺抑壓病勢而頓挫其進行、結果可見早時治好

對兒童

兒童們晨起時、因於眼邊附着眼眵睜不開眼瞼、或有白眼部分是着淡紅的充血、那是大概屬於急性結膜炎的症狀、對於這場病狀、請趕速點用專爲小兒特別留心處方調製的「小兒用老篤眼藥」纔是、本藥千萬不麻不痛而奏他種眼藥到底比不上的偉効

適應症

結膜炎‧角膜炎‧沙眼
疲勞眼‧學校眼炎‧眼瞼緣炎
角膜翳‧結膜充血‧麥粒腫　等

俗稱

火眼、疫眼、爛眼、血絞眼、眵目眼、昏花眼、雲昏眼、哈氣眼、瀰視眼、乾燥眼、紅腫眼、眼球點斑等

藥價

小瓶　兩角　雙利包　五角
大瓶　三角　小兒用　兩角
各埠藥房均有出售

老篤眼藥式點眼容器

第一、帶着方便
第二、用法簡易、而因有瓶罩、最合衛生
第三、因係新案特許自動式、故一滴亦不至於浪費

大阪　山田安民藥房

神皋雜俎

偵探小說 古城情魔記 (十一)

—名父子圖智— (儒丐譯述)

便僱他在公司的賬房裡。管點雜賬。瞻寫單據。差不多就是一員小書記了。到了十六歲的時候。他已薄有積蓄。因思念他所顧見的人。又動了探索之心。便自馬賽來到巴黎。

自從投身紀元報。作了探訪記者。他那尋母之念。益發熾烈了。有時耐不得他的思懷。竟和發狂一般。跑了出去。到處尋訪。直到夜裡。才回寓所。他流浪了許多年。到處嗅着他所記憶的香氣。不圖今日在這間黃屋中。掠鼻而過者。正是他十餘年間。一刻也難忘的黑衣夫人的薰香。這在他應當怎的驚駭詫異呢。這時他的驚慌。還沒有定。望空呆竚了一會兒。不覺悲從中來。既又搖着頭說。

『不對！不對！ 這是因爲我太想念了。 所以纔有這樣錯覺。瑪琪兒小姐。無人不知還是處女。那能是我的母親呢。不但不是母親。在十五年前。她不是正在美國居住嗎。也沒有能到由烏小學去的理由呵。再說也不能就是那位圖碧夫人。 唉！ 太發昏了。話雖如此。也有不可思議的事。就是方才所聞見的香味兒。一點也不錯。分明是對的。不過由年齡上來看。又有不合。也許是香同人異。世上人人雖然各具氣息。偶然相似的也不是沒有。如今只得這樣想了。』

他這樣想着。立刻就把精神撐起。因回頭問札克老人。平日這屋內的矮腳洋燈。放在那里。隨手擦着了一枝附蠟洋火。交與札克老人。教他立在放燈之處。老人遂脫了木鞋。進了屋中。立在寢榻的枕邊。那時懸在旁壁的鏡中。很閃爍的反射着火光。祿來好象在思索什麼事。很滿足的把窗上風雨扉推開。那深秋遲鈍的陽光。便射入屋中。於是那屋中悽慘零亂的情形。便都照見了。

室內滿鋪着地板。地板上是一張極厚的黃色絨氈。差不多鋪滿了全地。沒有餘隙。因此呼作黃屋。桌椅和茶几等類。全行翻倒。足見那夜裡曾經過劇烈鬭爭。絨氈上面。留着點點滴滴的血痕。加雜着寬大的足跡。壁間赫然印着一個大的血手型。彈丸一個。嵌在比手型少下的地位。那手印雖然不十分完全。據它所留的部位來看。 這人的身量。必近於六尺來高。

這時祿來又把門上的鎖。和插門。細細的檢閱了一遍。既又脫了鞋。鑽在床底下。探索了半天。忽見他由床下爬出來。眼裡很光輝的。象是很得意。一隻手揑着一絲茶色頭髮。却很鄭重的。用紙包好。收在懷中。這回他又把牆壁撫摩一番。把一隻椅子。落在化粧臺上。登上去。把上部和棚頂。也檢查了。又到窗前。把風雨扉和鐵格子。也都很細心的檢驗了。遂走近德茲克和札克 老人的面前說。

『這間屋子。不亞賽保險匱。絕沒有自此脫出的道理。但是犯人竟自走了。豈不是太怪了麼。』

札克老人見說。因從旁發言道。

『實在是這樣。就讓是張緯巫婆的貓使者。也不能由這見出去。那麼大的東西。我這眼睛。有看不見的道理麼。』

祿來見說。搖搖頭道。

『那樣的畜生。能進來嗎。這是人幹的。你沒看見犯人所遺的帽子和手巾麼。手巾是藍地紅道。帽子也和你戴的一個樣。』

思鄉

(浣心)

緊緊的握住了鄉愁。
歸夢繞住了心頭。

撩人愁緒的日子—秋天—又漏了這靜靜的秋山 同壯美的江流上。處處顯示着秋意。使飄泊他鄉的遊子心靈上。牽拖起思家的情懷。

在這個山聚水 的都市裡。能夠結識了許多的朋友。豪着她們眞摯的熱情。來安慰我異鄉流浪的一顆索漠的心。[illegible]吹的秋天。所以。一到秋天。無形中給我帶來思家的愁緒。會引我歸回了故鄉。

故鄉是溫柔的。靜穆的。它有着瀲灧水波中清麗的人影。壯偉的秋山上。染遍的丹楓。寂寂的鉛空。有抑蕩的歌雲。微美的大地。有黃金般的秋實……以及時刻思歸的田園。聳立的灰牆。繞着壯麗的家門。庭院裡的石階上。的在秋天的夜裡家人們談着天。只有她沉默的坐在一隅。望着漆黑的蒼空。炫耀的銀星。她會夢想過—設荒某一年的秋天。我流浪到另一個疏異的地方。離開了家鄉。田園。一個人去幽寞孤獨在異鄉的夢裡。我會蘊着思家的歸夢呵。這個夢想也可以說是實現了。如今還在思家的情緒中。很不得長個翅膀飛回到記憶中難忘的故鄉。但是。迢遙的山河。又怎能歸去呢。李子樹下。和弟弟曾經偷偷的爬上了李子。摘在濃蔭內香甜的 吃着李子。那一個李子樹。是她親手植的。怕又亭亭的了。許又多了尖圓形的碧葉。艷麗色彩的庭院。怕又被幾度風雨的侵蝕。夕陽的斜照。早已剝落成晴淡的餘暉吧？

幻想裡。眞的回到了故鄉。但是。那不過是一個夢裡的夢吧了。然而。歲月已將這些事給隔開了。

匆匆的客裡。秋又深了。家鄉何處？只有白雲深處。蔽着隱匿的家園。

燕子飛歸了。它帶去了我幾許思鄉的愁思！

都德作風

(弗東)

我常有這種想像。我們這以文字爲生的人。假若不幸。忽然被車輪把右手輒傷了。或者一不小心。把眼弄瞎了。那可眞是要命。雖然從前有個盲詩人愛羅先珂。但他是已竟成名的詩人了。他有什麼詩句。可以敎一個書記給他錄下來。但像我們這樣無名的作者。那裏有那種濶法呢。所以我想文人要生別的病倒不要緊。萬一要有眼病手病。那眞是文人大大的不幸。法國的都德一篇散文『畢格秋的護書』便是說一瞎了眼的文人。這位畢格秋先生是一位諷刺畫家。畫了十五年的諷刺畫。使社會上的人很得到不少的快樂。可是那不幸的畫家却被硫酸鹽把眼睛毀了。他的眼睛從前是何等的銳敏無論什麼東西。只要一經 過他 的眼便在他腦筋中有一種很清楚的輪廓他能看出這件東西的滑稽之點。而盡出諷畫來給人們以深刻的印象。 但是現 在完了。他的眼睛 只賸下 白的眼珠。不要說寫字作畫。他在一個朋友家裏吃飯酒杯總是摸半天才摸着。這位瞎文人。眞是太可憐了。他在他朋友的飯桌上說着往事。他自己說他從前眞是一個權威的漫畫家。他曾同許多大將。許多貴婦在一個桌上吃過飯。這些人沒有不恭維他的。沒有不怕他的。怕他那鋒利深刻的筆。但現在他的筆沒有用了。他費了十五年的工夫。得來的權威。現在一旦消失了。這是多麼痛心的事。現在不但貴族們不理他了。就連貴族們的門吏。也都拿他開玩笑。他有一段很沉痛的述說。『我現在是瞎子了。我的好友。永遠是瞎子了…。你瞧這就是用硫酸鹽書畫東西的結果。我是由這個美好的職業燒毀了眼睛。而且裡面全燒了。直至深處。他接着說。一面把他那被燒得更沒留一根睫毛影子的眼瞼顯出。』 這眞是一個不幸的文人。他有一個女兒。但是他的女兒並不能養活他。這個老境淒凉的藝術家。在都德的筆下寫出。眞是令我們不忍卒讀了。 (未完)

玫瑰詩的徵象 (上)

(聊影)

◇…戀愛傳述與中世紀文學

西洋文學中。從古令人愛讀的。就是『玫瑰詩』。法國的舊文學裡。有行爲詩。英雄詩。法不里歐歌。狐狸歌。都是給無智識的平民欣賞的。至於學 者們。他們的智識較高。自有較高雅的文學。現存的『玫瑰詩』。就是這一類文學的代表作品。

玫瑰詩分爲上下兩卷。是兩個 人做的。而這兩個作者的思想又完全不相同。現爲敘述便 利起見。把上下兩卷分開敘述。

(一)玫瑰詩上卷。

玫瑰詩上卷共有四千餘句。每句有 八個音綴。每兩句共一韻。作者的名字是 基若模。這詩大約是一二三六年寫的共事實如左。

基若模做了一個夢。他走到了愛神的宮旁。宮牆很高。且有雉堞。牆上畫着十個惡神。怨 恨神。負心神。卑汚神。貪婪神。慳 吝神。嫉妒神。煩惱神。衰老神。虛僞神。貧窮神。那詩人(即基若模)得了怠惰夫人的領導。走了一個很低的門。直入到了一個很美 麗的花園。愛神看見了他。連射了他五箭。吩咐了他許多言語。那時候。那詩人又得歡迎的領導。走近了玫瑰的旁邊(玫瑰乃是他的愛人的象徵)。然而羞愧神。恐懼神。危險神。誹謗神。都看守着玫瑰。那詩人不信理智夫人的勸告。竟上前吻了玫瑰一吻。於是誹謗神把 嫉妬神喚醒。嫉妬神卽刻起蓋了一個城堡。把歡迎囿困在城堡裡詩人終於不能採取玫瑰。以至於絕望而詩卽從此結束——說是可中斷了。

基若模非但愈要敘述一段戀 愛的歷史。而且想要敘述一種戀愛的藝術。他說。

『惟茲玫瑰詩。
窮究愛之術。
立言皆新穎。
精妙世無匹。』

談古代漆器 (下)

(紹荃)

(二)雕填漆品係于髹成漆器之上。刻劃 花紋。或爲人物。或爲禽鳥。或爲花卉。或爲博古。並于刻劃刀痕內。利用繪畫技巧。填以各種顏色。以其先雕而後填也。故曰雕填論其年份。明製爲貴。且有宮中御製。鐫鏤欵識者。尤可珍視。而漆地色彩。黃爲上。黑次之。紅又次之。六扇成堂。或十扇成堂之大小圍屏。倘使畫 篇細緻。章法勻調。質地再有斷紋。價值自昂。

櫃門一項。可以廢物利用。 改製插屏。除如。几凳。盒。匣。應有盡有。近年來漆工進步。 每以破爛缺殘之器。修補完整。大有天衣無縫之妙。 即斷紋一層。亦能仿造。但善于鑑別漆器者。常常看出破綻。 蓋指甲掐來能印痕立見。就而嗅之。即感掩鼻之咲。新舊之器。可立而判也。惟舊品中稍有修補者。 瑕不掩瑜。收藏家亦以司空見慣。不足計也。

(三)鑲嵌漆器。亦爲堪供清玩之品。製造之法。略如雕填。惟于刻劃刀痕中。鑲以碧璽。瑪瑙。白玉。青玉。或嵌以松石。珊瑚。壽山石。象牙等。設色佈局。因物而異。圖畫雕刻。兼善兼美。洵爲古代漆器之中。獨具匠心者也。畫片以人物爲最貴。四妃十六子及西廂等。均甚有名。博古圖果能章法緊湊。陪襯得宜。亦頗可觀。至如花卉文禽者。章法勻調者少。匠氣呆板者多。等凡視之。 不足珍也。製品以大小圍屏。插屏。盤。盒。几。匣。均有斯製。尤以小舸一物。文房雅供。極稱雋品。年份以明代爲上。清康乾兩朝者。値亦不貲。然完整者少。是亦漆品中之通病也。

(四)漆漆爲吾國特產品之一。 而爲東西愛好我國藝術者。所最珍視者。製造之法。先作胎骨。材用鉛銅。或以革木。繼則披掛絲頭。打磨平淨。然後髹漆。無論三層五層。乃至七層。十三層。各隨器皿大小厚薄而定。 俟陰乾。雕鏤各種花紋。稽層疊起。極爲美觀。顏色尚紅。另有一種雲紋者。係紫黑色。畫精以山水。人物。花鳥等。最爲常見尤以松樹老人及樓台背景者。 更爲精緻明代御製。有『萬曆年製』四字鏤金欵識。清代有『康熙年製』及『乾隆年製』全色欵識者。 亦爲御製之品。富麗堂皇。雅素名貴。不可多得之雕漆精品也。 (完)

詞話 (續)

(伴音)

雨初晴。曉鶯聲。是何等流麗。 又是何景象？而飛絮落花時節。雖仍是寫春。實則傷春耳。

南唐牛希濟。以詩辭擅名。共詞雅。近韋莊疏脫自然。又以白描見長。其臨江仙七首。爲人傳道。 錄其二首如其一。其四二首。

(臨江仙)峭碧參差十二峯。冷烟寒樹重重。 瑤臺宮殿是仙蹤。金爐珠帳。香靄晝偏濃。 一自楚王驚夢斷。人間無路相逢。至今雲雨帶愁容。月斜江上。征棹動晨鐘。

(其四)江繞黃陵春廟閒。嬌鶯獨語關關。滿庭重疊綠苔斑。陰雲無事。四散自歸山。簫鼓聲稀香爐冷。 月娥斂盡彎環。風流皆道勝人間。須知狂客。判死爲紅顏。

『月斜江上。征棹動晨鐘』句。直將征客旅況繪出。倘以此情景。問六十老翁。當年行路之事。則必能道出。『風流皆道勝人間。須知狂客。判死爲紅顏』。句是何等狂放拚死爲紅顏。實非做不到之事也。以入詞句。 尤覺盪氣迴腸。妙臻絕景耳。其『生査子』中有『記得錄羅裙。處處憐芳草』 句。出語自然。蘊情深遠。悱惻纏綿之概。可以想見。又如『語已多。情未了。迴首獨重道。』此固人人共有之情。然鮮有人能寫得出。希濟眞善於言情者。又有『生査子』一首。

『新月曲如眉。未有團圓意。紅豆不堪看。滿眼相思淚。終日擘桃穰。人在心兒裏。兩朶隔墻花。 早晚成連理。』

(注)桃穰桃核也。

此詞百讀不厭。而『終日擘桃穰的人在心兒裏。』之句將個中情緒。栩栩傳出。眞塡詞之巨擘也。 (完)

新刊介紹

▲斯民—九月十五日號 (滿日文畫報)新京國通社出版。本號要目。一。寫眞—『滿映明星侯飛雁』『張鼓峰事件告一段落』『發明品展覽會』記事—『協和會機構改革及人事異動』『滿日意三國貿易協定公布』『協和會之過去現在及將來』『夜宴』『紅葉雜記』『妳妳』『非常時下物品節約的新京考案』『美國科學界關于姙娠的新發明』(定價銀一角三分)

—◇—

▲新京商工月報—第一號(日文)新京商工公會出版。本號要目。『祝詞—四首』『最近滿洲の經濟界に就て』『修正五年計劃の戰時日滿グロツク』『滿洲國の戰時經濟法令に就て』『戰時體制强と中小金融』『非常時と觀光事業』『小麥粉問題に對する政府の對策』(非賣品)

節期研究 (二)

(君華)

如春秋分。夏冬至。是週年的四大分際。 二十四節氣乃至于七十二候。是人事的指針。農民的耕耘。播種。灌漑。收穫。工商的繁忙閒暇。 乃至于一般人的飲食衣着居處。都由『自然』詳密的規定了。 這些節律中之較重大者。漸漸便演爲年中的大節期。一本『黃歷』。是農家的生活必須品。因爲他們的動息。全然拿牠作指針。就是都市裡的工商學界。也離不了一個日歷。可知『節氣』是人生的脈搏。

『節日』『與節氣』。旣爲行動的節制。又是生活的節律。故此開化最早的。我們先賢。就本乎『應天順時』的根本觀念。製成極綿密周詳的『歷法』。試把『夏小正』。呂氏春秋的十二月紀。『月令』。及淮南子書中的時則訓仔細的讀一遍。便恍然古來的生活。是怎樣的度格遵守時序的節律了。是以古來帝王。要把『敬授民時』—就是頒行的歷書。當作一個隆重的典禮。我們的先人。不單老早就編成一本縝密的歷書。作人民生活的指針。並且對于周年節序應守的禮文。更早就有嚴密的規定。實在說『時』與『節』是『禮』的兩大基本觀念。因爲『天行有常』所以人生亦當有『常』。 而五常的倫理—古時統稱曰禮—于焉產生。因爲天行有一定的則律。 故人亦不可不有一定的禮節。這是聖人制禮的動機。禮的力倡者孔子。他是有名的『聖之時者』。所以一生行事。處處注重一個『時』字。『禮。時爲大。順次之……』(見禮記禮器。) 這句話一針戳破了禮與時的關係。孟子七篇。 等于一部治國大綱。然而說來說去。不外『使民以時』 四個大字。又可見時不獨產生禮。抑且爲『政』與『治』的根本原理。

原來。我們的禮。其作用與天然的時正是恰可相同的。時是人生的節律。禮也就是行爲的節制。禮記說。『禮者因人之情而爲之節文。以爲民坊者也。』(見坊記)又說。『是故先王之制禮也。以節事。』(見禮器)又樂記說。『是故先生之制禮樂。人爲之節。禮節民心。樂和民聲。』

這裡又提出另一個重要觀念。就是『樂』。古書往往禮樂並提。因爲兩者不但作用同。即淵源亦同。禮固因於時。樂亦然。樂的構成。以節奏爲基本元素。 以和諧爲最終目的。所以樂爲『時間的』藝術。與繪畫雕刻之爲『空間藝術』大異其趣。先儒深知樂之性質重在節拍。因從事實上體會出樂有『時』的作用。即有『節的效果』故此雖極端的實踐主義者如儒家。也不能不承認樂有鍛煉人生。節制活動的能力。這個認識。 顯然又是從『時』的觀念推衍出來。 (未完)

九星日鑑

九月二十日 火曜
舊閏七月廿七日 乙卯
先負 破 尾宿

▲一白之人、名利兼收、吉日也、但遠行須待後日、丙庚甲吉▲二黑之人、此日自失意淵底、漸次浮起、活氣充滿、丙艮庚吉▲三碧之人、宜以質樸爲主、守內勿在外、否則不利、丁丙壬吉▲四綠之人、有小人亦有貴人焉、壬丙甲吉▲五黃之人、此日進退 俱得其宜、須去外飾、丙艮庚吉▲六白之人、作戰計畫雖成、此日似乏實彈、北西南吉▲七赤之人、內外俱平安無事、須與長上親密、北西南吉 ▲八白之人、是日也、諸事情況運行較意想尤佳、艮北丙吉▲九紫之人、欲行進取、反被擊退、不如保守爲佳、東西北吉、

本報主辦 小組象棋賽會弈乘錄

趙文宣(紅) 白桂山(黑) 紅先黑後 (趙勝) (2)

第四局

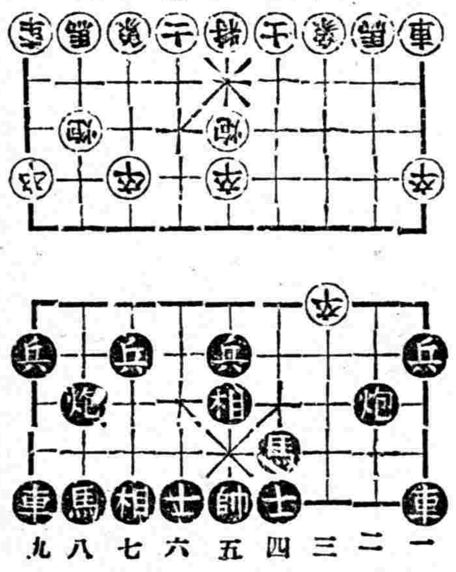

車一平三、馬八進七、車三進四(去卒)、馬七進六、車三平四、馬六退七

游戲文 (續)

(秋勁)

唱『慈母曲』。風景眞好。『花花草草』。『滿園春色』。『路柳牆花』。於是在『碎琴樓』住了數個月。常戀『瀟湘夜雨』之聲。發生了『初戀』。大有『情火沖天』之勢。到『寒江落雁』之時。回到上海。又是『都市春秋』之生活。

這時『王先生生財有道』。當了劇團的經理。公演『三星伴月』『夜來香』『石破天驚』『暴風雨』『麥裡乾坤』『女財神』等。頗得好評『王先生過年』後。和『小鈴子』成了『洞房花燭夜』。眞是『喜臨門』。太太『銀星幸運』。成了『一個女明星』。主演了『長恨歌』『同命鴛鴦』『春水情波』『二對一』『小姨』。也成了個『搖錢樹』。感到了『天倫』『母愛』『人道』等樂趣。絕意『重歸』。道了聲『再會吧上海』。像『萬里尋母』一樣。幾天工夫在『都會的早晨』重返上海。『父母子女』健康如昔。大感重圓快樂了。 (完)

明倫詩社來稿

詠袁潔老贈詩

(關雋臣)

有褒有瘦有淸新。壓倒騷壇奪錦人。自古詩家欣入社。和羹宰相善親鄰。襄平一老八方仰。待價千金百世珍。魚躍鳶飛移紙面。課存何幸讀明倫。

潔老詩名齊官名。而今幸又見長卿。琳瑯一卷千金價。珠玉雙跳萬錦榮。宰相黃花肥夏雨。尚書紅杏滿春城。文人筆翠英雄膽。冒險維持我衆生。

無線電

播音節目 (第二放送)
大連中央放送局
九月二十日(星期二)

前六、三〇 (新京) 國歌
七、〇〇 (新京) 初等日本語講座 高宮盛逸
七、五〇 (全滿) 清晨音樂 (唱片)
八、二五 (新京) 建國體操
一〇、五〇 (哈爾濱) 家庭講話 婦人與手藝 哈爾濱市公立職業學校 吳徵和
后一、〇〇 (新京) 新聞
一、三〇 (奉天) 清唱 追韓信 寶珠 外二名
四、四〇 (新京) 新聞
五、三〇 (奉天) 兒童時間 天文講話 日月星 奉天市公立一德國民學校 崔連怡
五、五〇 (新京) 兒童新聞
六、二〇 (東京) 日本語兒童新聞
六、二五 評詞 三俠劍 (二七二) 何少庭
七、〇〇 (新京) 新聞
七、三〇 (新京) 講演 裁判之今昔 司法部參事官 朱廣文
七、五〇 (全滿) 口琴獨奏 孫敏 一、月夜小曲 二、夜悲 三、萬山節 四、夜來香 五、三潭印月 六、愛國行進曲
八、一五 (全滿) 舊劇 宇宙鋒 大連振雅社票友
九、一〇 (新京) 時事解說 唐新我
九、二五 (新京) 新聞
一〇、〇〇 (新京) 新聞
一〇、一〇 (哈爾濱) 舊劇 打龍袍 怡情舊劇社

明治加糖奶粉

以此替代母乳 最爲適當
用法……簡便
價格……低廉
大連・奉天・新京 哈爾濱・天津 明治糖果公司

劉雲若最近傑作小說

財色緣

優伶、僕婦、爲了貧財殞命
少爺、小星、爲了好色傾生
女生、文士、爲了戀愛掙扎
錢與愛的引誘 陶醉了多少青春男女
血與汗的交流 造成了多少人生不幸
寫盡了世家子弟揮霍金錢 惟妙爲肖
寫盡了世態人情悲歡離合 有聲有色
(定價全一部國幣五角)外埠郵費一角(郵票十足通用)
奉天城內東華門路西
奉天世界書局出版

張淸山先生著……
諸君渴望的
三集 洪武劍俠圖
現已出版了

洪武劍俠圖初・二兩集自出版以來風行全滿一般讀者均欲繼續購讀以窺全豹現在第三集業已出書並蒙諸大文豪賞鑒賜以題詞內容較前兩集尤爲精彩能令人拍案叫絕惟印刷無多購請從速
(批發者價格另議)
◇定價七角◇
總代賣處新京南大街 文興印刷局 電話(二)四九四七
奉天代賣處奉天小東城門外 實話報營業處 電話(四)二三二五

欲解決考試問題請備
數學 理化 表解全書

本書的內容計分(1)算術表解(2)代數表解(3)幾何表解(4)三角表解(5)化學表解(6)物理表解六種、數學理化之精華、搜羅殆盡較之他書束鱗西爪缺而不全者便利良多洵爲數學書中之實鑑足供中學生投考自修之用誠敎師之良伴學生之良師也
○全書一大冊、道林紙精印、實價八角、特價六角四分、寄費四分、掛號加八分
○代數表解 一冊二角 ○算術表解 一冊一角
○幾何表解 一冊二角 ○三角表解 一冊一角
○化學表解 一冊一角半 ○物理表解 一冊一角半
以上各書一律八折 (和寄費各二分)
奉天 大東書局發行

護謨長靴
地下足袋
膠皮底襪子
膠皮長鞋
奉天加茂町十二
一菱洋行
電(2)二〇〇一番

滿洲最新實用刑事訴訟法

全書一巨冊 實價貳元五角

一、本書約十萬餘言、(計四百餘頁)爲現職法官對於實務上之經驗結晶品、內容豐富、解說詳明、
二、本書依據康德四年我國最新頒訂之刑事訴訟法、逐章逐條、詮明其精義、務期切於實用、不作抽象之說明、
三、本書逐條揷入關係法條、
四、本書對於學理實務双方並重、非特合於審判官、檢察官、書記官、司法警察官及律師參考之需、同時又可爲司法考試受驗者、司法代書人及一般有志研究法學者之好伴侶、
▲外埠函購請將書價同時匯至本局當卽寄奉不悞寄欵信件請用掛號以免遺失

總發行所 振興排印局
奉天鐘樓南灰市電話(四)三一五〇

對活躍於荒涼地帶 滿日軍警討伐隊

哈協組織滿日俄市民慰問團

【哈爾濱】協和會哈爾濱市本部鑑於時值秋涼在各荒涼地帶活躍討匪之日滿軍警、當然難免各種困難、爲鼓舞給一般民衆造幸福之日滿軍警計故由該會主催討匪日滿軍警慰問團預定於本月二十日前後出發、關於慰問團之組織、現在協和會已向各分會通飭、徵求各方面意見、而協和會計劃、以日滿俄及其他市民組織爲最適宜同時再向市內各商工場所徵求慰問品、分配於木蘭、五常、延壽、双城、阿城、珠河等匪區地帶之討伐日滿軍警、關於此慰問團、所有之團員、正在擇選中、不久即可決定云云、

獻金防空費 西崗公學堂滿生

【大連】大連西崗公學堂在學滿人生徒千八百三十二名、爲市內初等學堂中、對於防空最關心深切者、且各種學藝品亦稱優秀、今當事變下、關心時局、極盡槍後赤誠、同堂長村上元吉氏、於十三日、携同在學生獻納之航空費獻金、呈交滿洲飛行協會關東州支部、同部對諸生徒等關心防空精神頗爲感激云、

水電作業場 結成消防隊

【吉林】松花江上游水電作業場小豐滿地方、因爲工事進行、材料堆積、人口激增、商業繁盛、遊戲場所曾四五次發生火警、現該地協和分會爲免除火災擴大起見、特發起義勇消防隊籌備、經各方面之贊助妥帖、九月十六日、在該地協和會內、舉行成立典禮、共隊員百四十餘名、分爲三分隊、由協和會分會指揮之下、担當火災撲滅之任務、購買大批消防用具、今後小豐滿之火災、可無慮矣、

張縣長離阜感激 獻金皇軍百圓

【阜新】今次榮轉錦西縣之縣長張遇春、於將離任之際、追憶阜新、素稱匪賊之巢窟、民衆疲生、戰戰兢兢、賴友邦皇軍勇猛活躍、致有今日治安確立、殊深感激、故由本月十四、贈給日金壹百圓、並祝日滿、永久一德一心云」

新興佳木斯市 人口率增

【三江】佳木斯市、設省立市以來、百業猛進、人口暴增、允推爲東北滿之第一大都市、依人口增加之速度、可知一般計本年一月份爲九、九八五戶人口爲五〇、〇四二名、二月份一〇、〇一五戶、五四、三三二名、三月份一〇五七戶、五六、三八二名、四月份一二五四五戶、五七、二五三名、五月份一二、四五二戶、七〇七四六名、六月份一二、八四四戶、七一、〇二〇名、七月份一三、一七四戶、七二、二一六名、國際別計日人四、二〇六名、鮮人一、六四一名、滿人六六、二八八名、白係俄人七七八、其他外國人四人云、

秋日雨水連綿 疫症流行醫院擁擠

【吉林】本年夏季吉省雨水連綿、江河氾濫、農產物及建築物、大受損失、於此中秋時節、十餘日以來、雨水又連綿、溫度大減、晨間非棉不暖、野菜大受損害、一般身體弱者、罹受時疫、頭暈痛、感冒、瀉肚、傷風等症流行、小兒疹疾亦不鮮、吉林國立醫院、吉林鐵道病院、高大夫醫院病室全滿、擁擠異常、普通醫院患者亦增、溫度十六日午間十四度、晨夕四五度之間、對於農產物結實收獲上、大受減成損害云

通化省垣防空 演習成績良好

【通化】本垣防護團結成、業誌本報、現經防護統監部、省署警務廳、期使街民關於防空防備有所徹底認識、即於九月十三四五亘三日間實施、假擬敵防空演習、通化街防護團本部與治安有關各當局、緊密聯絡、開始演習、警報傳來、由電汽笛傳達全街、市民一聞警報、即行燈火管制、第一日未能盡善、經當局加以指導、行動迅速、第二三兩日已十分完善、其救護、防毒、消防、交通各班、亦極力活動、員有如大敵當前之概、全團員連夜辛勞、已收得良好成績、街民人人皆知防空責任、防空要領在此非常時期、官民協力、定保街市之完璧、街民之安全云、

寫眞▲上爲張總理於十七日午前九時蒞佳木斯與出迎之于琛澂上將握手、▲左爲我國外務局、於十八日在新京招待各國使臣及代表、欣賞鶴飼光景、

八月份 水上救護隊 總計廿二起

【哈爾濱】據哈爾濱市公署社會科所屬松花江水上救護隊八月份在松花江上救護統計如左、落水者總計二十二名就中溺斃者九名、救獲別浮尸二具、失足墜江者一名、洗澡不慎一名、原因不明一名、乘船忽遇暴風四名、發生事故場所別如下、正陽河一起、道裡江上九起、道外江上四起、在極樂村三起、太陽島水泳場外五起、以上總計二十二起云云、

土井卅座

預算以百卅五萬開掘 連市水荒持久預防策

【大連】水飢饉之聲浪及恐怖已普及於五十萬市民之間當局爲打破此關隘、目下研究應急對策、水道總元締州廳土木部、由清水部長以下全員總動、日來晝夜兼行以丈字宣傳、並鳩首協議當局對策、結果投以臨時預算百三十五萬圓、在大連市內外各主要地域、開掘土井三十數處、以之代補將涸各水源地貯之不足、目下由土木部技師、携此計畫案、往訪關東局當道、請求認可、預想關東局亦同情旅大市民之水荒急、準與充分諒解、故近二三日內當能認可此臨時巨額預算、同時即着開掘、計分二期、第一期工費八十萬圓、明春一月末完了、第二期五十五萬圓、明年四月末告竣、但井戶掘成後、市民需用、仍須節約以期非常時之持久云、

惠比須町集團市場 統屬於公設市場

【大連】市內惠比須町露天集團市場內、向有一般行商人、或無行商許可等一般小本攤商等、集結一團、販賣交易彼等既無統制、更無官許、每當警官發見時、則蜂擁而去、但未幾復集、擾釀混雜、恆有紛糾鬥毆事件發生、官廳對之、不勝取締、刻經西崗署折衝斡旋下決使包含於公設市場內、以救濟彼商人於失業、西崗署保安係主任與關根行商人組合長、經幾度折衝結果、大體已告解決、十六日實行、同露天集團市場、屬於西崗公設市場管屬下、全部各種行商人、或攤商等、亦由於市場統制、至其所販賣之各種商品、自即日起、依市場市價統制而販賣之、如此非惟彼商人、得以更生、而該附近、從來苦於市場遙遠、買物不便之居民等、亦當便利云、

燕京風光

少女懷春釀禍 淫徒逞兇刺人

【北京】西直門外翟家口村住戶楊廣田、年四十歲、宛平人、有女春子、年十七歲、曾許與劉姓爲妻、尚未迎娶、本村住有孫二年二十四歲、時常至楊家、日久與春子發生關係、楊某看出破綻、向伊女追問、春子不敢隱瞞、向伊父述明前情、楊聞知此事、當找孫二理論、孫某不承認、二人爭吵毆打、孫某情急、抄起尖刀照定楊某便扎、楊當時身死、經人報警、赶到將兇手孫二捕獲、解至地方法院、由檢察官提起公訴、昨日下午三時由刑庭推事開庭審理、終結還押候判退庭云、

兄索錢未遂 自己拿刀抹脖

【北京】永定門外台灣子村住戶孔德山、年三十餘歲、大興縣人、務農爲業、有胞兄德明三十九歲、素無正業、時常向伊弟處索錢、日久被德山拒絕、德明懷恨在心、於上月間德明又找伊弟、二人見面後、發生爭吵、德明情急、由懷內掏出小刀、向自己脖項便抹、當時昏倒在地、經人報警、赶到將孔德山帶區、孔德明送醫案歸地方法院、昨日下午開庭審理云、

女侍者結伴侶 吞翠戒企圖自殺

【北京】前門外石頭胡同內楊宅胡同住有吳淑亭、年二十一歲、素在糧食店興盛館充當招待、伊結有男友曹殿元、年二十八歲、住崇外英子胡同玉器行手藝、二人頗爲親暱、日前曹某贈送吳淑亭翠戒指金戒指各一枚、吳淑亭近又結識一王茂豐者、年二十一歲、在車站作事、日前吳將翠戒指轉贈於王某、後被曹某查覺、醋性乃大發、向吳索要戒指、吳應於昨日上午十一時許返還二戒指、曹某如時前往、吳淑亭當將二戒指取出、當曹某之面、將二戒指吞服、意圖自殺、曹某見狀大駭、急外出報警、赶到將吳淑亭送往市立醫院救治云、

兩舖夥同戀一妓 因吃醋而行兇

【北京】前門外大蔣家胡同德記土約店、有舖夥于景雲、年三十四歲、玉田縣人、王通海年二十五歲、二人均好攝艷、時往八埠冶遊、近日伊二人在娼寮內同識一妓、因此二人結有仇隙、昨日下午二人發生口角、王某用菜刀將于某頭部砍傷二處、經警士赶到、將傷者送醫救治、王某帶區云、

紈袴及性蕩不羈 行爲不良懷憤離家

【北京】宣外教場三條住戶李振祺、年二十餘歲、武清縣人、於前年二月間憑媒娶得宋之女、年二十一歲爲妻、宋氏過門後、夫妻甚是和睦、李某素好冶遊、不常返家、夫妻感情破裂、本年四月間李某返家、夜間向伊妻行違返人道之事、被安氏拒絕、李氣憤、一去不返宋氏無法、遂在地方法院遞狀控告、請求離婚、該院受理後昨日下午四時許由民庭推事開庭審理云、

東車站箱屍案

【北京】東車站箱屍案、兇手李亮、經地方法院判決死刑、李不服上訴河北高等法院、已經該院數度開庭、因被傳人柳王氏等未到案、該院定於本月二十一日開庭審理云、

松村行獵失踪 消息依然沉悶

【哈爾濱】濱江省公署警備科勤務中之松村警尉補、於十日下午蒙受細雨淋漓、赴郊外荒甸行獵打水鴨、忽告行方不明一案、已誌前報、自該不詳事件發生後、迄今消息依然沉悶、各方面對松村失踪事件、頗爲驚愕、非常焦慮、省當局對於此案、異常注目、由赤司警備科長指揮全體搜查員、親立陣頭、積極搜查中、除與各警察署協同一致開始搜查外、並於郊外警察署設置搜查部、連日以來、全體警員不眠不休嚴張警網、傾注全力、徹底搜查、凡郊外行獵地址及荒草叢中、無不詳細查視、十三日由赤司科長率領搜查員、召集滿人船夫、利用十數隻船、由松花江鐵橋迄至三棵樹方面、搜查江底、仍未有線索、現在爲充實搜查陣容、省當局協同南崗太平橋、顧鄉屯、新安埠、松花警察署署員總出動之下、開始徹底搜查、結果松村氏身邊是否危險暫難斷定、究竟被匪架去歟、抑或被人慘害歟、不久即可水落石出、始免一般爲其憂慮云云、

省署計劃科長到任

【吉林】省公署官房、爲對於非常時局下政治講求圓滿起見、設立計劃科關於計劃之事務担當專責、經委任松岡一今氏担任、該氏奉令昨日來吉、分訪各機關首領、受署中人之宴賀、十七日正式登廳任事云、

崔縣長抵新任

【通河】本邑前任縣長、周雲溪、由三江省文書科長轉任到此、僅止四月、經中央調爲熱河省仍長文書遺缺、以舒蘭縣警務長崔寶山接充、該氏歷充軍政各界要職、此番經中央簡拔出長我邑、長材得展、必有所施、誠堪爲我縣人民慶賀

大連商議改選 會頭正副任定

【大連】大連商工會議所、於十四日總會改選正副會頭、當時確定後任人物如下、

會頭高田友吉氏、副會頭首藤定氏、相生常三郎氏

以上會頭高田氏之被推薦、係氏在先年時尙有任期未滿、因病而辭、故當今次瓜谷之因病辭任、繼其後任、副會頭首藤、係再被選、相生新任、三氏皆爲信望商人可謂得人慶云

汽車開駛過速 交通事故頻發

【吉林】吉林市爲古都之市街、建築市街不但灣曲、而且寬窄不勻、於此人口增加交通頻繁之進步中、交通事故頻發不窮、近年來、經警察當局措置之適當、交通崗警認眞指揮交通事件減少、惟汽車司機者對於官府規定汽車行駛速度、多不遵行、實爲造成交通事件之主因、所以每次發生交通事故時、不是汽車闖馬車、就是汽車闖洋車或花輪車、於前日新開門外汽車將文雅軒理髮處夥友軋傷、賠給醫藥費了事、九月十六日下午吉林鐵路局往來小豐滿間長途中、將一騎自行車者闖倒、自行車把插入口內、汽車由該騎車人身邊經過頭部腰部傷勢甚重、經該管警察到場測勘明白後、將傷者送往國立醫院、生命有無危險、尙不可知、總之汽車司機者開速度過高、猶其無論何種汽車如行經環江大馬路上、速度加倍、如風吹電掣一般云、

正副縣長易動聞

【北鎭】縣長鄂資敏、暨副縣長椎葉乣氏、已奉極案命令異動、鄂縣長派充義縣長、盤山縣長李瑞凝來北接充、椎葉副縣長、與勃利縣副縣長、上村洋平太、對調充任、約不日即可交替視事云、

物價增高 各機關增薪

【吉林】因物價較之往年高抬、生計向上、各機關當局爲體察公務員之成績予以安定生計、並按年功加俸規章、實行增加薪水、提高待遇、吉林高等法院雇員每人增四元二元、地方法院每人增四元二元三元、中央銀行分行、准行員、行員、每人增四元二元二元、吉林警察廳警士、警尉補、增一元二元、共四十餘名、吉林監獄看守往年月薪十二元、本年十八元、十九元、稅務監督署雇員每人二元四元不等、其他各團體亦多加薪、勞工人使用薪水、較往年提高三分之一以上云、

注意秋節屠宰捐

【開原】一年容易、又是秋風、已近蟾宮煥彩、兎窟飄香時矣、縣署以秋節在邇、村民之屠宰將多、特令各村長、對於秋節屠宰捐、須依左記要領認眞辦理、以免脫漏、記

一、通知村民、凡屠宰者、應先申告、

二、村公所隨時徵收屠宰捐

三、派人嚴查、以免脫漏

四、造具屠宰者名簿送署、以備攷核、

全縣排球競賽 海隊又獲冠軍

【海龍】本縣體育協會施視學、自本會組成以來、遵新國家教育宗旨、對於國民健康、學生體育上、均力謀進展、不遺餘力、故時有球術聯賽之舉、本月十一日（日曜日）體育會復主催縣內各中心國民優級學校學生排球聯賽、假梅河口國民優級校之排球場、計參加者爲海龍縣城、山城子、梅河口、朝陽鎭四處國民優級學校、是日天稍陰雨、氣候寒涼、而各校球隊、雖冒風雨、亦未能少減、足以象徵體育熱誠、狀況不過場址泥濘影響、各隊實力不小、開賽時均爲拚命爭奪、終以海龍縣隊大獲全勝、於十二日乘下午三時車奏凱而還、計得銀盾一架、按該校體育教師宋啓霖對於體育頗有心得、堪稱專家、指導有方、遂能使學生深得運用之法、實駕他校之上、頗得一般佳評、實爲吾海龍體育增一大光榮耳、

奸夫喧賓奪主 本夫無奈告發

【吉林】地處於松花江灣之市、因水都生人、婦女有淫俗大淸皇帝乾隆曾至吉林西關歎喜嶺、觀覽吉林、封語曰（山無頂、樹無根、江水沉、婦人淫）、此語誠然、在市內關於妻子不安於室、女子浪蕩之案時有發生、於九月十四日晚吉林五緯路警察分所、據九經路二十八號住戶徐殿奎報告、其妻高文玉與後院李成蘭通姦、請求拿辦、警察據報往拿、正値下午九時高婦李男、正在院內布棚中口口、警察至呼李出詢其何故宿於棚中、言辭、警揭簾見高婦在內、當要帶往分所高李不服、警恐有礙、先帶李男、高言拿姦要双、即未縛得二人、我不承認、有拒捕之勢警當呼町會委員將高姓婦看守、本夫徐某姦夫李某一併到所、徐本夫言無和解必要、非堅轉送案不可、分所又令町會委員將淫婦高文玉帶所、備文送廳、轉送法院依法懲辦云、

麵粉公定價格 每袋低減八分

【安東】關於安東市內輸入日本小麥粉公定價格、現在爲五元二角五分、奉中央經濟部指示、自十五日起各等粉每袋照公價減低八分、安東省公署於同月向管下發出佈告、當局對一般通令嚴格遵守云、

青訓生卒業典禮 及舉行檢閱儀式

【延吉】協和會延吉縣青年訓練所本年度第二期生至九月十三日即告卒業、該所爰定是日午前八時半起、假間島地區司令部東南方丁吉兩公署政砰廣場舉行檢閱式、式畢後即日午后二時、假青訓所內于各界來賓出席下舉行卒業式云、

防護團訓練團員

【延吉】本街防護團爲促進團員之素資向上起見、以期担當防護公務之完璧計、特定自十二日起至十五日間開始訓練防護團員、共訓練科目爲各個訓練、防空通信、燈火及警報交通整理、警護配給、防火、防毒、救護、各班綜合演習、部隊教練、閱兵分列等云、

鬧市中巨蛇蠕動 一老翁捉而啖之

【寬甸】縣城南大街同義合屋上、於十三日午間、忽然發現一巨蛇、粗有寸餘、長四五尺、該蛇係由同義合屋上、往其北而之比隣、德茂慶房上行走、彼人看見、以竹竿挑下、被一行路之老翁捉尾摔死、據老翁云、該蛇俗名烏哨、彼今年捉着四五條吃了、噫鬧市白晝出蛇、可謂奇矣、又孰意遇此老翁竟能捉而食之、亦可謂怪云、

開棉彈配給會

【海城】商工會奉令開催棉彈配給統制會、本城及外區商號之參加者計四十餘名、當場規定組合會職員、及擬定章程並會內花消、棉花手數料等上項云、

体育欄

奉天田徑選手權大會 已於前日舉行

造成四項滿洲國新紀錄

本期結尾之全奉天田徑選手權大會、已於十八日上午十時、假國際運動場舉行、因前晚降雨、運動場雖稍泥濘、然幸而快晴無風、張星賢於三級跳遠、中欄、跳遠、池田於中欄、高橋於跳遠、分別造成滿洲國新紀錄、竹田於百公尺造成滿洲平等記錄、茲將成績列左、（以下均爲第一）

△百米　竹田一一秒（滿洲國平等記錄）

△四百米　池田五三秒四

△鐵餅　大石三四米四二

△八百米　欒文發二分九秒四

△鐵球　左樹槐一〇米六二

△千五百米　欒文發四分三〇秒八

△女子鐵球　楊茹蘭六米五七

△三級跳遠　張星賢一四米二六（滿洲新記錄）

△高欄　柴田一六秒七

△女子八十米低欄　高嬰一六秒六

△四百米中欄　一、張星賢五八秒六（滿洲新記錄）

△女子百米　今村俊子一四秒二

△撑竿跳高　沖元三米四〇

△跳高　小林一米七〇

△標槍　金野四八米二七

△二百米　竹田二三米〇

△五千米　欒文發一六分四五秒

△鏈球　大石二九米一九

△跳遠　一、張星賢六米八八

二、高橋六米八四（滿洲國新記錄）

△四百米接力　日本女子（今村、大倉、村山節、村山菊）六秒〇三

△女子跳遠孫滌塵三米二七

△八百米滿鐵A組（渡邊、竹田、高橋、沖元）一分三六秒

日選手葉室鐵夫 創世界平等紀錄

東京電訊、全日本學生水上選手權大會、十八日業已閉幕、慶大以七十五分獲得優勝（第二日大）而是日百米俯泳決賽一項日大葉室鐵夫選手、創一分十三秒之世界長水路最高平等記錄云

新民會體育會

決派體育使節 遠征滿日兩國

目下與滿日磋商中

【北京電訊】新民會体育會、決於今秋派華北球隊赴日滿兩國遠征、作爲体育親善使節、一行命名爲新民會体育會派遣体育親善團、計十五名、目下正與大日本籃球協會及滿洲國体育協會磋商中、大約於十月五日由北京出發、經由大連赴日本、至各地比賽、歸途經由京城、奉天、新京、於十一月十日返北京云、

撫順隊高奏凱歌

全滿角道大會圓滿閉幕

【新京專電】滿洲角道會發會式兼第一屆全滿都市對抗角道大會、已於十八日午前十時在忠靈塔前舉行、成績如左、

△撫順隊獲得勝利、

△甲組　札蘭屯四分、蘇家屯七分、阜新九分、奉天十四分、大連十六分、

△乙組　錦州五分、哈爾濱七分、新京八分、鞍山十二分、撫順十八分、

其次甲乙兩組之分數最高者比賽結果、三對二、撫順高奏凱歌云、

（寫眞爲發會式）

日早大與慶大 網球對抗成績

【東京電訊】早慶對抗網球賽第二日、十八日在早大球場舉行六塲單打、慶應五勝一敗、與双打合而計之爲八對一慶應優勝、

慶應				早大
楠本（慶應）	3	六—二、六—三、二—六、三—六、六—一	2	近岡（早大）
藤倉（慶應）	2	六—三、一—六、一—六、七—五、一—六	3	木村（早大）
鍵寗（慶應）	3	六—二、六—一、六—四	0	高尾（早大）
松岡（慶應）	3	七—五、三—六、四—六、九—七、六—二	2	中原（早大）
鶴田（慶應）	3	六—四、三—六、六—二、六—四	1	種田（早大）
山岸（慶應）	3	六—〇、六—二、六—一	0	田中（早大）

雙角牌司保命 可增進工作效能

本品分藥片內服液注射液三種

藥性王道奏效迅速

功力持久老幼咸宜

哈尔滨經理 福利洋行

各大葯房均有出售

雙妹老牌

花露水

陣陣香

超等牙膏

風行卅餘年

廣生行出品

各地百貨商店均有經售

敝社廣告事請通電話二一〇二二

治愈經血不調

賤內於四五年前即患經信不調期前期後多寡不等早止晚閉間且腹痛詢醫求藥開訊即行而終於屢效屢發屢發屢重或生氣或飲食涼硬皆堪觸犯至康德三年以產女故勢更加劇腹痛尤盛上至心窩下至小腹滿藏病之條塊胸心脹悶四肢若燒白帶尤多白而轉黃纖成淡紅腥臭不堪汗出身虛時冷時熱醫藥罔效敝以爲敝處地僻醫淺乃赴東安省就各大西漢醫並時收集各方於安半載有餘耗金數百圓而病不加少依敝之環境對內之道義實屬盡盡並無代價實大失所望敝以爲命運多舛前生不德所致只可忍聽天命而待生死不料心誠天憐今春閱報竟有趙君鳴謝玉德堂之調經育生丸治愈其夫人與賤內同類之病敝以函購三盒續而服之皆奏奇效不想良醫束手成藥能將賤內之病治愈若仿時念實號之藥受恩莫忘故將詳由較明報端一者表明謝意二者代爲同病者介紹良舟普渡苦海爲謹調經育生丸小盒裝廿付國幣四圓大盒裝四十付六元五角外埠函購加郵費二角玉德堂藥店在奉天大南關利長油坊胡同八號

寬甸縣公署任鴻年謹啓

鳴謝治愈痔漏病

啓者敝人在求學時即常患大便乾燥糞中代血肛門刺癢常覺疼痛日後在要門後邊生出小包一個並未在意以後在左邊又生出五個疙瘩大小不一疼如針刺施用開刀手術割破內裏有硬管流出膿血很多刀口時封時破破時淋漓黃水各處醫治服用各藥未見如何功效在去年此病劇變肛門週圍腫脹破爛數塊在大便之時肛門疼連心肺坐臥疼痛行動困難屢用種種醫治療受盡各種痛苦花錢很多未收功效嗣經友人于君言伊內人患痔漏多年服奉天玉德堂藥店之滅痔除漏丸而得全愈永未復犯勸余購服此藥敝即購滅痔除漏丸一盒服後痛止破爛見小特有功效又購兩盒藥未服完病症全愈敝患此病十二年有餘永未斷醫治並無效果意想不到服用滅痔除漏丸廿多天病症除根可見醫藥治病收效如同熱湯潑雪之快敝感念靈藥治愈之德無以爲報於是將病始末及治愈後的像片啓登報端略申謝意並介紹男女痔漏便血患者速服此藥速脫苦海而復健康外埠患者購藥去信玉德堂藥店即妥滅痔除漏丸一小盒裝廿付國幣四元一大盒裝四十付國幣六元五角函購加郵費二角玉德堂藥店在奉天大南關大街上頭路東利長油坊胡同八號

鳴謝人公主嶺榮町一町目七番地 郭潤川謹啓

滋陰補腎 強身壯體

特價五割引

收半價四個月 九月一日至十二月卅日

美興賓 價目 大盒三圓 小盒二圓 每打 大盒三十三圓 小盒二十圓

美興賓自發行以來業經奉天警務廳化驗警察廳注冊准予銷售君若欲改造體質活潑精神強壯身體可速服美興賓藥必能達到健康強壯之目的

主治 腎虧腰痛 腦力疲乏 嗣續艱難 腎子寒涼 婦女陰虛 春秋四季 夢遺滑精 記憶健忘 精冷精滑 年久白濁 赤白帶下 男女咸宜

含藥麥精魚肝油

爲近代合理之療肺滋補劑

本藥係選用含有多量生活素之鱉魚肝油用新鮮麥精與肺病專劑阿蘇及怪阿可路並數種貴重滋補藥品配合而成專治內傷咳嗽痰喘吐血各期肺病諸虛百損病後失補先天不足後天虧損等症勞心費腦之學生年齡高邁之老人服含藥麥精魚肝油定能却病延年轉弱爲強

價目 大瓶二元 每打二十圓 小瓶一元二角 每打十二元

奉天中街 總發行所 普克德藥業商行 各埠藥房均售

梅濁尅星

德國白濁斷根專藥

透膜殺菌 一盒斷根

任何醫藥不能斷根之男女新久五淋白濁，梅濁服尅星，莫不於短期內澈底斷根，永不復發，百試不爽。

特種梅濁尅星 藥力更强

哈爾濱道外六道街口 柯爾登洋行獨家經理 藥房均售

▲特約經理處▼

奉天 鼓樓南五洲大藥房　大連 監部通泰華西藥房

營口 西大街五洲大藥房　安東 金湯街瑞祥泰藥房

經售處 新京中西 躍延 吉林五洲◆中西◆黑龍江中正新新◆鐵嶺和發久◆四平街 和發福◆開原義和堂◆及各埠大藥房均有出售

贈書 憑此贈券附郵票二分直寄哈爾濱道外正陽六道街口柯爾登洋行即贈淋病療養書一冊

便秘

Laxatol

緩下劑 拉克沙妥兒片

大便閉結之害

便通之於健康者 普通每日必大便一回至二回 若連續數日無大便時 腸蠕動機能因之生變 續發種々之疾病 時因腸內繁殖各種細菌 而起腐敗現象 因之發生有毒物質 經腸管壁被吸收於體內 結果惹起頭痛・眩暈・嘔心・不眠 遂害及健康 就中於婦人・小孩・及患心臟腎臟病者爲害尤甚

新緩下劑「拉克沙妥兒」

乃根據眞正的學理而製成之新藥 早爲全國醫家所賞用 臨床上須更不可缺之藥物 奏效卓著 百試百靈 無味無臭 雖婦人・老人・小孩均易服用 久用不成習慣 用後數小時間 即可無痛排出多量之軟便 是爲本劑之特徵 而他藥所不及者也

包裝 片劑 一〇片 五〇片 一〇〇片 各一瓶裝
粉末 一〇瓦 二五瓦 一〇〇瓦 各一匣裝

本店大阪市道修町 株式會社 鹽野義商店

奉天支店松島町十四番地

雙美人牌香粉

雙美人香粉、是現代最學登的香粉、份子的細膩粉質的純淨爲任何製品所不及、即配合最新發明之「好荫」＝身體各機關之內分泌物＝若常用此項「好荫」配合的雙美人香粉、皮膚粗糙的婦女也能均淨伏貼毫無痕迹、她的香味又文雅又甜蜜有使人陶醉的魔力。

雙美人牌香蜜粉

雙美人香蜜粉不但有十分的潤肌香粉之效並有雪花膏之作用、所以抗拒日光暴晒還防止寒冷侵蝕等功效、若常用此項香蜜粉者即肌膚能成全天然之美貌

行市（康德五年九月十九日全場）

條銀標金

●銀塊　十八日電報
- 全倫敦銀現行　一九片一六分九
- 全倫敦銀遠卯　一九片一六分五
- 紐約銀塊現行
- 孟買銀塊現行　五一留比一六分三
- ●家脫里爾銀塊
- 九月　四二仙七〇
- 十二月　四二仙一〇
- 五月

●金塊
- 倫敦　七磅四志八片三分一
- 紐約　三五弗

中外滙兌　十九日電報

- ●美英匯兌　四弗七九仙一六分七
- ●美日匯兌　二七弗九七仙
- ●日美匯　賣　二七弗一六分一五　買　二七弗三二分一三
- ●美中　一七弗六五仙
- ●英日　一志二片
- ●英中　九片四分一
- ●英法　一七八法二八
- ●印日　七八留比四分三
- ●日神戶匯兌　對美間賣　二七弗一六分　對美間買　二七弗三二分三一五　對英間賣　一志二片　對英間買　一志二片
- ●上海匯兌　對英賣　一七片三二分一五　對美賣　二八弗六四分四七　對日賣　六二圓
- 國幣　價賣　九二圓四分一　價買　九二圓四分一三

哈市（票價國幣錢）

●哈爾濱大豆（一市特）
- 九月　五五〇　五三九
- 十月　五二七　五二二
- 十一月　五二〇　五一五

●小麥（一市特）九月　十月

新京（票價國幣）

新京大豆　九月　五八六　五八一
新京高粱（每百斤）現行

大連（票價國幣）

●雜糧（百斤）包米　五四〇　落花生　八二〇

●大連特產受數　午前　午後
- 大豆　現行　一〇〇車　八〇車　定期　一五〇車　二五〇車
- 豆餅　現行　一万二千枚　三千枚　定期　一万三千枚　五千枚
- 豆油　現行　一千五百箱　定期　七千九百箱　三千箱
- 高粱　現行　五〇車　定期　三〇車　二〇車

各地特產發送（十九日午前）

- ●新京驛　大豆　七車　豆餅　三車　高粱　四車　雜穀　六車
- ●四平街驛　大豆　六車　高粱　五車　雜穀　五車
- ●公主嶺驛　大豆　三車　豆餅　三車　雜穀　三車
- ●開原驛　大豆　七車
- ●大連埠頭着　大豆　九二車　豆餅　一〇車　高粱　二車　雜穀　九車

●各地十時天氣　哈爾濱　曇　新京　曇　四平街　曇　公主嶺　曇　開原　曇　奉天　曇　鐵嶺　曇　安東　雨　大連　晴　營口　晴

國外商品

海外商品電報（十九日發電報）

●金屬股份　鋼鐵　五三弗四分三　安拿坤達　三一弗四分三
棉花

日本商品市況（十九日電報）

●麻袋　青筋　二三留比一六分九　鉄筋　二一留比四分一
哥爾加多　九月　六四仙四分一　十二月　六六仙八分五　五月　六七仙四分三
●小麥　沃列塔　一三五留比　邊高拉　一一四留比　卜羅吉　一五二留比四分一（換算五百錢跌）
現行　七仙二五　九月　七仙七四　十月　七仙七七　十一月　七仙七七　一月　七仙七九　三月　七仙七四　五月　七仙七五（換算二〇錢跌）

●大阪棉花　一梱（金票價）　午前　午後
- 近卯　五〇〇〇　四九五〇
- 遠卯　五二〇〇　五二四五

●大阪三區（棉線）一梱（金票價）

●大阪綿布線現行　龍C　六二五　鵜鳥　六七〇　軍人　六九〇　頭細　四九〇　福助　白羊　九一〇
- 九月　一九七〇〇　一九七〇〇
- 十月　一九七〇〇　一九七〇〇
- 十一月　一九八〇〇　一九八〇〇
- 十二月　一九八〇〇　一九八〇〇
- 一月　一九八〇〇　一九八〇〇
- 二月　一九八〇〇　一九八〇〇
- 三月　一九八〇〇　一九八〇〇

●橫濱生絲（二〇一二〇印）

●神戶豆餅　現行　近卯　遠卯　七六五　七六六　七五八　七六五　七六六　七五三

日本各地絲況

大阪絲系　午前　五一三　五二三　午後　五一三　五一二

證券行市

大阪股份市況（十九日電報）

股名		開盤	收盤	大價	小價
大新	午前	八二五	八二〇	八二五	八二〇
大新	午後	八二〇	八二〇	八二二	八二〇
新東	午前	一四六六	一四五七	一五六六	一四五七
新東	午後	一四五七	一四五九	一四五九	一四五六
鐘紡	午前	二二五四	二二五〇	二二五六	二二四五
鐘紡	午後	二二四七	二二四八	二二五〇	二二四七
滿重	午前	七七三	七七二	七七三	七七二
滿重	午後	七七一	七七五	七七六	七七一
日魯	午前	六一〇	六一〇	六一〇	六一〇
日魯	午後	六一〇	六〇九	六一〇	六〇九

東京股份市況（十九日電報）

股名		開盤	收盤	大價	小價
新東	午前	一四六〇	一四五九	一四六三	一四五八
新東	午後	一四五七	一四五八	一四六〇	一四五五
滿重					

各地股份市況（十九日電報）

股名		開盤	收盤	大價	小價
鐘紡	午前	七七二	七七二	七七三	七七二
鐘紡	午後	七七二	七七五	七七七	七七二
滿鐵	午前	二二四二	二二四九	二二五一	二二四一
滿鐵	午後	二二四九	二二五五	二二四九	二二四二
大新	午前	五八〇	五八〇	五八〇	
大新	午後	五七九	五八〇	五八〇	
新東	午前	八二二	八二一	八二二	八二一
新東	午後	八八一	八一八	八二一	八二〇

新東　賣四五　二六四一〇　買五〇

大阪長期（午前　午後）
- 大株　八三八　八三六
- 大新　八三〇　八二九
- 鐘紡　一五三四　一五二三
- 東京長期　新東　一七四　一四六九

東京短期
- 東新　一三四二　一三四六
- 豆新
- 五品先
- 朝取新　三五四　三三二
- 大底　一四六五
- 新東高　一四六六
- 滿重高低　七七三　七七五

奉天股份行市（滿洲取引所十九日市況）

定期交易　午前　午後
- 滿取　一四六〇
- 新東　八一三
- 大新　七七三
- 全產新　六二三
- 五品
- 豆新
- 北新
- 同新
- 日魯
- 郵船
- 鐘紡
- 滿鐵　二五〇
- 電電甲　二五八二
- 電電乙　二六一
- 五新　二五二
- 電業
- 滿毛
- 優先
- 日化
- 全石
- 土新
- 倒木
- 同管
- 日新

大連長期　一四〇一　一四二〇
五品當　一四〇　一四〇
大連短期
五品先
- 新東　一三九　一三九
- 大新　一四六七　一四六〇
- 滿重　八二〇　八二〇
- 全新　七二三　七七四
- 鐘紡
- 滿鐵　二五九　二二五〇
- 土木　一〇八〇　六一四
- 滿重新　一六三　六〇四
- 全新

各地期米市況

- ●大阪期米　當限　三六四四　三六四二　中限　三五六三　三五七二　先限　三五三一　三五三二
- ●東京期米　當限　三六四二　三六四七　中限　三五五八　三五六四　先限　三五二五　三五三二
- ●仁川期米　當限　三四八〇　三二九八　中限　三四四二　三二四三　先限　三四〇七　三二四四
- ●神戶期米　當限　三二八〇　三四八二　中限　三二四五　三四〇四　先限　三四二三　三四一
- ●橫濱豆餅　現行　二五四

●橫濱生系
- 現行　七七五　七六七
- 九月　七七二　七六二
- 十月　七七二　七五九
- 十一月　七六九　七五五
- 十二月　七六八　七九四
- 一月　七六四　七五四
- 二月　七六三　七五三

●福井人絹
- 九月　八八四　八八五
- 十月　八七九　八七七

●東京人絹
- 九月　九一八　九二〇

●大阪人絹
- 九月　八七六　八七六

●東京綿絲
- 九月　四九五　五〇七
- 十月　四九五
- 十一月　四九七
- 十二月　五〇六　五〇三
- 一月　五一四　五一〇
- 二月　五二四　五二〇

●大阪棉花
- 九月　一九八〇〇　一九八〇〇
- 十月　一九八〇〇　一九八〇〇
- 十一月　一九七五〇　一九九〇〇
- 十二月　一九七〇〇　一九七五〇
- 一月　一九七五〇　一九七〇〇

第貳回決算公告

貸借對照表（自康德四年八月壹日 至康德五年七月參拾壹日）

（資產之部）

科目	金額
未拂込株金	壹、〇〇〇、〇〇〇圓〇〇
土地建物機械	壹、四六四、壹壹八、四四
什器	壹貳、四貳五、貳壹
原料製品貯藏品	參貳五、九貳參、壹參
假支出	五、〇參七、四壹
寄託保證金	壹貳〇、〇〇
銀行當座預金	貳壹、四五九、參五
現金	貳參〇、八九
合計	貳、八貳六、參壹四、四參

（負債之部）

科目	金額
株金	貳、〇〇〇、〇〇〇圓〇〇
法定積立金	五〇〇、〇〇
支拂未濟金	四五、貳壹〇、五九
預り金	壹、〇八六、四貳
三井物產株式會社	壹八五、七貳九、九八
日本製粉株式會社	四四〇、八九五、參參
前期繰越金	參、〇五六、壹四
當期利益金	壹四九、八參五、九七
合計	貳、八貳六、參壹四、四參

右之通候也

康德五年九月

奉天市大和區加茂町貳番地

東洋製粉株式會社

緊要聲明

茲於康德五年八月二十五日由臧德茂蔣基銘二人名下價兌蘭西縣東鄉唐家大房子孟竹林趙鳳閣秦福璞杜永祥柳春榮等五人所開之燒鍋全部業經交收淸楚並無糾葛當即換用義和隆德記五字作爲商號名稱並刻有圖章以昭信用凡義和隆營業期間一切賬項自當由該號負責人自行處理槪與本號（義和隆德記）無關恐未週知特此聲明

義和隆德記燒鍋　臧德茂　蔣基銘　啓

失照聲明廢

敝因家遷移將梨樹界地照丟失兩張一張王筱川名下梨四區葉家屯中則十天一張開國政名下梨三區大平橋屯減則九天除[illegible]呈請縣署准補新照外令登報聲明該照流於何人之手槪作無效特此聲明

敝　王重民　啓

緊要聲明

茲鄙人與妾侯潔軒又名侯繼拂双方協議彼此永遠脫離關係除眼同中人立字存証外特此登報聲明

聲明人　劉桐　謹啓

瀋陽縣招募初等教育教師

- 額數　三十名
- 資格　三十歲以下之男子舊制初中以上程度卒業者
- 考期　康德五年九月二十二日
- 考試科目　建國精神、算術、日語
- 報名手續　履歷書像片公醫身體檢查書各一份並繳驗畢業證書
- 報名日期　九月十三日至二十一日
- 報名地址　瀋陽縣公署教育科

幾何學之權威（幾何辭典）

張維一著

刻下預約發售

一、本書爲國立高等國民學校及國民高等女學校學生與教授之課外參考的良導師
一、本書取作者教授幾何學之多年經驗結晶讀此書另外不必更讀其他類似之書籍
一、凡爲升學考試而感覺幾何學之困難者更不可不備此書全書百餘頁原定價八角預約發售五角（郵票代金通用惟限於二分以下者）

預約發售處　奉天大南門裡　文華閣

製鑛圖　代報鑛　鑛山出願買賣介紹

啓新鑛業社

一本社在奉天大東門裡金王府胡同八號出張所在奉天驛前亞洲旅館二八號

停電道歉

逕啓者、本日（十九）自午前八時十五分至午前十時十四分之間、因撫順發電所發生故障、致停電良久、與各用戶以極大之不便、深爲歉仄、謹此紙上致意、尙希海涵爲感

康德五年九月十九日

滿洲電業株式會社　奉天支店

各用戶台鑒

新青年

月刊雜誌

內容　政治　經濟　論文　小說　雜俎

全滿唯一之大衆雜誌

發行所　新青年社

奉天大和區三經路九緯路

奉天女子日語學院招生

- 科別　專修科　職業科
- 學額　各科均二十名
- 入校　九月底以前隨到隨考
- 地址　奉天市大北邊門外

函索簡章附郵票二分

招募汽車生徒【此期入學生待別優待】

新學期每月一日十五日（招新班生）

現在大滿洲國之汽車界日見躍近、發展不已但隨處均缺汽車技術員、尤當如地新京情況更佳正像汽車技術員之黃金時代、諸君勿失此大好機會、速來設備內容滿洲國第一家之本校學習俾爲社會有爲的汽車技術員、以資立身出世、通交報國、

本校之特色

一、設施完備
二、講義之內容嶄新實物及發聲電影敎育
三、練習車完全最新型、
四、開駛　按照有統制的基本法各個人指導
五、以考試合格爲目標　用摸擬考試　以附實力
六、宿舍最良衛生　待遇良善
七、畢業後　與以義務的介紹職業
八、注重交通道德　以圖人格向上
九、練習場廣大安全
十、本校畢業生隨處優遇就職

學則奉贈

公認　新京自動車學院

首都寬城子二匡街

函索痔瘡說明付郵票四分即寄

痔瘡藥　化痔膏

大連汽船出帆

△開往天津
- ▲龍平丸　九月二十日
- ▲北京丸　九月廿一日

△開往靑島上海
- ▲大連丸　九月二十日
- ▲靑島丸　九月廿二日

一、上海航路上午十一時開船改爲正午
一、台灣航路下午四時開始改爲同五時

芝罘威海衛淸津雄基船票發售處

日本國際觀光局奉天支局　大和旅館出張所　城內分所日電三―四六一一番　哈爾濱新京各地日本觀光局

阿波共同汽船出帆

△開往芝罘
- ▲廿八共同丸　九月二十日

△開往仁川鎭南浦
- ▲早隆丸　九月廿二日

△開往天津
- ▲早隆丸　九月十七日

△開往芝罘威海衛靑島
- ▲十六共同丸　九月十九日

電話二―五〇〇一

阿波共同汽船社會

大阪商船出帆

△開往門司神戶大阪　上午十一時開
- ▲扶桑丸　九月廿一日
- ▲黑龍丸　九月廿三日
- ▲烏蘇里丸　九月廿五日

△開往基隆高雄（不載客）每月三回

△開往天津（不載客）每月七回

△往三、鹿、那
- ▲貴州丸　每月十八日

船票發售處　滿鐵沿綫各站及各埠日本國際觀光局

車船連運票（往復票火車票減二成輪船減一成）通用期限兩個月大連門司神戶間船價往復票價減二成通用期限三個月

△專屬貨物代辦處　各地國際運輸株式會社

大阪商船株式會社　大連支店　奉天事務所

敝報廣告事務　請通電話　二―二〇二三

盛京時報廣告部

…（齒科）…

西田醫院

奉天商埠地十一緯路　南市場警察署東一丁

保利他民（ポリタミン）

補血　滋養　強壯

保利他民、乃以動物性蛋白質爲原料、由複雜之製造工程、經過完全之人工消化而成、換言之、即動物性蛋白質之精華、而無需胃腸之消化、在學術上所謂礦基酸者是也。本劑之主要有效作用據醫學博士四百五十餘名及其他多數著名醫家實驗之結果、大抵如下。

（一）改良血色
（二）肥體豐肌
（三）促進食慾
（四）增加體重
（五）輔助發育
（六）恢復體力

保利他民因有前記諸種作用、故對於

先天不足　面色萎黃
常患感冒之兒童
產前　產後　病弱之婦人
食慾不振　久病體弱　精力虧乏　胃腸不健　病後衰弱
之人等最有合理良効。

（詳細仿單　函索即寄）

【包裝】小瓶　一五〇瓦　中瓶　二五〇瓦　大瓶　五〇〇瓦

株式會社　武田長兵衛商店

總行　日本大阪市東區道修町
支店　奉天市春日町十三番地

各大藥房均有經售

光陸電影院
CAPITOL THEATRE
奉天城內中街光陸電影院

完全新版
大家庭
紳士家庭的醜惡史！
封建社會的興亡錄！
趙丹 王獻齋 孫敏 主演
五位兄弟：五種心理：描摹得唯妙唯肖！！
六位妯娌：六種個性：刻畫得活靈活現！！
明星出品全部有聲對白鉅片

日期 時間 票價
九月十八日（星期日）
十九日（星期一）
二十日（星期二）
每日由下午一時起循環開演
晚十一時止
演隨時入座
假上午十一時起星期例假開演
樓下一律……三角
樓上散座……四角
廂座每位……五角
學生樓下……二角
軍警幼童……半價

國民電影院
工業區國民市場內
藝術別創 電影戲劇
十九日至二十一日三天
斬經堂
聯華公司價值連城特殊珍貴貢獻偉大巨構
周信芳（即麒麟童） 袁美雲（影藝明星） 張德祿（劇界紅伶） 合演
麒麟樂府之一 即、吳漢殺妻之一段
計畫一年經營數載 莊嚴燦爛美不勝收 萬衆注目百口爭傳 鉅製空前未見的 劇古裝電影的樂
時間 每日下午一時起 十時半止 隨時入座 循環開演 星期例假 由上午十一時開演
票價 樓上一律……二角 樓下一律……一角 軍警學生樓下上一律一角

亞洲電影院
今日演
小孤女
新華公司出品全部有聲巨片
加演 粉粧樓一集
23日演 夫婦之愛
（票價）樓上……三角 樓下……二角 軍警學童半價
（時間）下午一時起 晚十一時半止 循環放映

天光電影院
廿日 廿一日 廿二日 放演
瀟湘夜雨
新華公司出品全部有聲對白巨片
高占非 嚴月嫻 王乃東 主演
時間 午後一時至晚十時
價目 樓上三角 樓下二角 軍警學生幼童半價

雲閣電影院
今日開演
警官挺身隊
有聲偵探巨片 驚險、擊鬥、緊張
加演
天作之合
聯華公司出品 有聲滑稽巨片
韓蘭根 劉繼群 白璐 殷秀岑 主演
時間 每日由下午一時起 晚十一時止 星期例假上午十一時起 循環開演 隨時入座
票價 樓上……三角 樓下……二角 軍警幼童……半價

東亞電影院
電話2.3542
黎莉莉 金燄 韓蘭根【主演】
到自然去
十七日·十八日·十九日·二十日 開演
聯華公司無上傑作 全部對白有聲鉅片
寫盡大自然旖旎的風光 披露人世間虛榮的解釋
循環開演 每日午後一時起演 星期假日早十一時

奉天警務廳化驗 瀋陽警察廳註冊
家庭常備聖藥
老君丹
本城外埠各縣鎮均有代售
主治 男女內外兩科。流行時疫吐瀉 赤痢。虎利拉。胃病。肺病咳嗽。吐血。頭眩。婦女。經血病 小兒。急慢驚風。食積。斑疹
大瓶國幣五角 小瓶國幣三角 大袋國幣五元 小袋國幣三元
本局備有詳細說明書函索即寄
老君丹總批發處 奉天商埠一經路來鮮里 電話二〇一五四六號

雙層化積膏
萬靈虎骨酒
特製至寶 三腎丸
筋骨疼痛 胃脘腹痛 婦女血積 手足拘攣 半身不遂 陽痿縮 精關不固 腎虧腰痛 神經衰弱
四肢麻木 五積六聚 經血不調 筋骨麻木 腰腿背痛 婦女血寒 夢遺自遺 精神萎弱 淋濁疝氣
腰腿背痛 多年痞塊 經閉白帶 中風中寒 心腹疼痛 子宮寒冷 陽痿早洩 精乏髓空 下元虛冷
風寒濕痺 腎寒疝氣 每份壹圓 痿痺癱瘓 腎寒疝氣 每瓶貳圓 房勞過度 氣力短促 每盒參圓
外埠函購郵費不加惟虎骨酒至少須三瓶方能寄再信內裝欵【匯票】務祈掛號
總發行 奉天市鐘樓南路西 德潤堂藥局

舒服靈
頭暈治療藥

上原醫藥
活絡精
專治止痛靈藥
活絡精
此活絡精已經歐美各國大醫之實驗蒙推讚爲最近發明之止痛靈藥，其効覺神速而顯著，能有心曠神怡之妙
主治病症
腦筋痛 頭痛 頭暈 偏頭痛 風濕骨痛 顏面神經痛 宿醉 各種骨節痛 齒痛 暈船暈車 感冒
服法 請病者照說明書注意服用勿誤
定價 六包裝 國幣八角
招募各埠代理店倘有希望者請來函接洽爲荷
滿鮮總經理處 日本橋藥局 大連市信濃町四四 電話二八三六二 振替大連四四番

紅獅牌
品質優美

故雨重逢
RL-4

唯有
兜安氏馳名藥膏
方為治療皮膚病最最可靠之良藥
兜安氏西藥公司啟 上海江西路四八九號
各大藥房均有出售
O.

此外更內服
兜安氏清血藥水
澄清體內血液 雖最頑固之皮膚病皆可消除
B.P.-818

森永牛奶粉
滋養豐富 質優價廉
兒童服之 活潑强健

用法簡易 以開水冲之那可飲用也
◉特爲優待愛用者 罐內長期帶彩